



PREFEITURA MUNICIPAL DE FORMOSA DA SERRA NEGRA
CNPJ Nº 01.616.684/0001-13

PMFSN/MA
Folha: _____
Rubrica:

EDITAL

CONCORRÊNCIA PÚBLICA: Nº 006/2022

PROCESSO ADMINISTRATIVO: Nº 066/2022

OBJETO: Contratação de empresa especializada para construção de duas pontes de concreto no Município de Formosa da Serra Negra/MA.

DATA DA REALIZAÇÃO: 16 de agosto de 2022.

HORÁRIO: 08h00min

PRESIDENTE DA CPL: RICARDO PONTES SALES



PMFSN/MA Folha: _____ Rubrica: _____
--

**PREFEITURA MUNICIPAL DE FORMOSA DA SERRA NEGRA
CNPJ Nº 01.616.684/0001-13**

TERMO DE RECEBIMENTO DA CÓPIA INTEGRAL DO EDITAL DE LICITAÇÃO

Licitação: CONCORRÊNCIA Nº 006/2022.
Data da realização do certame: 16 de agosto de 2022.

IDENTIFICAÇÃO DA EMPRESA (Preencher preferencialmente com letra de forma).

Razão Social: _____

CNPJ nº: _____ Insc. Estadual nº: _____

Endereço: _____

Cidade: _____ Estado: _____

E-mail: _____

(DDD) Telefone: (____) _____ (DDD) Fax: (____) _____

IDENTIFICAÇÃO DO RESPONSÁVEL PELO RECEBIMENTO

Nome completo: _____

Cédula de Identidade nº: _____ Órgão emissor: _____

CPF nº _____ (DDD) Telefone: (____) _____

E-mail: _____

Cargo/função que exerce na empresa: () Sócio/Empresário; () Outros: _____

Data do recebimento do edital: ___/___/____.

Assinatura/rubrica do responsável: _____

COMO SUA EMPRESA OBTVEU CONHECIMENTO DA LICITAÇÃO? (Marcar X)

- () Fui convidado;
- () Publicação no quadro de avisos da prefeitura municipal;
- () Publicação na Imprensa Oficial (Diário Oficial do Município de Grajau-DOM);
- () Publicação na Imprensa Oficial (Diário Oficial do Estado do Maranhão-DOE);
- () Publicação na Imprensa Oficial (Diário Oficial da União-DOU);
- () Publicação em jornal (O Estado do Maranhão);
- () Publicação no site oficial desta Prefeitura Municipal (www.grajau.ma.gov.com.br);
- () Publicação no site oficial do Tribunal de Contas/MA (www.tce.ma.gov.br);
- () Outros meios: _____

OBS.: A empresa licitante interessada que retirar o edital desta licitação pela internet, deverá enviar este formulário devidamente preenchido e assinado para o e-mail cpl-grajau@hotmail.com ou encaminhar/entregar na Prefeitura Municipal de FORMOSA DA SERRA NEGRA/CPL no endereço abaixo. Tal medida far-se-á necessária para o pregoeiro informar à empresa licitante interessada quaisquer assuntos pertinentes à referida licitação.



PREFEITURA MUNICIPAL DE FORMOSA DA SERRA NEGRA
CNPJ Nº 01.616.684/0001-13

PMFSN/MA
Folha: _____
Rubrica: _____

EDITAL

CONCORRÊNCIA PÚBLICA Nº 006/2022 - CPL/PMFSN

PROCESSO ADMINISTRATIVO Nº. 066/2022

A **PREFEITURA MUNICIPAL DE FORMOSA DA SERRA NEGRA**, inscrita no CNPJ sob nº 01.616.684/0001-13, sediada na Av. João da Mata e Silva, s/nº, Vila Viana, FORMOSA DA SERRA NEGRA -MA através de sua **COMISSÃO PERMANENTE DE LICITAÇÃO – CPL/PMFSN**, instituída nomeada pela Portaria nº 006/2022, assinada em 06/01/2022, neste ato denominada **COMISSÃO**, torna público que, às 14h00min do dia 23 de fevereiro de 2022, que na sala da CPL/PMFSN, localizada em Prédio na Av. João da Mata e Silva, s/nº, Vila Viana, FORMOSA DA SERRA NEGRA -MA, realizará **LICITAÇÃO**, na modalidade **CONCORRÊNCIA PUBLICA**, do tipo **MENOR PREÇO POR GLOBAL**, sob regime de **EMPREITADA POR PREÇO GLOBAL**, de interesse desta Prefeitura, nos termos da Lei nº 8.666, de 21 de junho de 1993, da Lei Complementar nº 123, de 14 de dezembro de 2006, da Lei nº 11.488, de 15 de junho de 2007, da Lei de Diretrizes Orçamentárias vigente, do Decreto nº 7.746, de 05 de junho de 2012, Decreto nº 7.983, de 08 de abril de 2008, aplicando-se também os procedimentos determinados pela Lei Complementar 123/2006 e atendidas as especificações e formalidades seguintes:

1. HORÁRIO, DATA E LOCAL PARA A ENTREGA DOS ENVELOPES CONTENDO A DOCUMENTAÇÃO E PROPOSTAS:

Às **08h00min, do dia 16/08/2022**, no endereço: Sala da Comissão Permanente de Licitação, localizado na Av. João da Mata e Silva, s/nº, Vila Viana, FORMOSA DA SERRA NEGRA -MA, para entrega do Envelope nº 01, com os documentos de habilitação, e n. 02, com a proposta, além das declarações complementares.

2. HORÁRIO, DATA E LOCAL PARA INÍCIO DA SESSÃO PÚBLICA

Até às **08h00min, do dia 16/08/2022**, no endereço: Sala da Comissão Permanente de Licitação, localizado na Av. João da Mata e Silva, s/nº, Vila Viana, FORMOSA DA SERRA NEGRA -MA, terá início a sessão, prosseguindo-se com o credenciamento dos participantes e a abertura dos envelopes contendo a documentação de habilitação.

2.1. Os conjuntos de documentos relativos à habilitação e à proposta de preços deverão ser entregues separadamente, em envelopes fechados e lacrados, rubricados no fecho e identificados com o nome do licitante e contendo em suas partes externas e frontais, em caracteres destacados, os seguintes dizeres:



PMFSN/MA
Folha: _____
Rubrica:

PREFEITURA MUNICIPAL DE FORMOSA DA SERRA NEGRA
CNPJ Nº 01.616.684/0001-13

ENVELOPE Nº 1
DOCUMENTOS DE HABILITAÇÃO
PREFEITURA MUNICIPAL DE FORMOSA DA SERRA NEGRA /MA
CONCORRÊNCIA Nº 006/2022
(RAZÃO SOCIAL DO PROPONENTE)
(CNPJ)

ENVELOPE Nº 2
PROPOSTA
PREFEITURA MUNICIPAL DE FORMOSA DA SERRA NEGRA
CONCORRÊNCIA Nº 006/2022
(RAZÃO SOCIAL DO PROPONENTE)
(CNPJ)

2.2. Os licitantes interessados em participar do certame não necessitam encaminhar seus representantes legais para entregar os envelopes com a documentação e as propostas, podendo, inclusive, encaminhá-los via Correio ou outro meio similar de entrega, atentando para as datas e horários finais para recebimento dos mesmos, constantes neste Edital. A correspondência deverá ser endereçada com aviso de recebimento para a Comissão de Licitação no endereço indicado no Item 1 deste Edital e conter os dois envelopes acima mencionados, além das declarações complementares, com antecedência mínima de 1 (uma) hora do momento marcado para abertura da sessão pública.

2.3. Todas as declarações deste edital deverão possuir reconhecimento de firma de seus respectivos signatários;

3. DO REPRESENTANTE E DO CREDENCIAMENTO

3.1. Os licitantes que desejarem manifestar-se durante as fases do procedimento licitatório deverão estar devidamente representados por:

3.1.1. **Titular da empresa licitante**, devendo apresentar cédula de identidade ou outro documento de identificação oficial, acompanhado de: registro comercial no caso de empresa individual, contrato social ou estatuto em vigor, no caso de sociedades



PMFSN/MA
Folha: _____
Rubrica: _____

PREFEITURA MUNICIPAL DE FORMOSA DA SERRA NEGRA
CNPJ Nº 01.616.684/0001-13

comerciais e, no caso de sociedades por ações, dos documentos de eleição de seus administradores; inscrição do ato constitutivo, no caso de sociedades civis, acompanhada de prova de diretoria em exercício; e ata de fundação e estatuto social em vigor, com a ata da assembleia que o aprovou, devidamente arquivado na Junta Comercial ou inscrito no Registro Civil das Pessoas Jurídicas da respectiva sede, no caso de sociedades cooperativas; sendo que em tais documentos devem constar expressos poderes para exercerem direitos e assumir obrigações em decorrência de tal investidura;

3.1.2. **Representante designado pela empresa licitante**, que deverá apresentar instrumento particular de procuração (neste caso deverá ser específico ao presente certame) ou termo de credenciamento (modelo anexo) ou documento equivalente com reconhecimento de firma, com poderes para se manifestar em nome da empresa licitante em qualquer fase da licitação, acompanhado de documento de identificação oficial e do registro comercial, no caso de empresa individual; contrato social ou estatuto em vigor no caso de sociedades comerciais e no caso de sociedades por ações, acompanhado, neste último, de documentos de eleição de seus administradores; inscrição do ato constitutivo, no caso de sociedades civis, acompanhada de prova de diretoria em exercício; e ata de fundação e estatuto social em vigor, com a ata da assembleia que o aprovou, devidamente arquivado na Junta Comercial ou inscrito no Registro Civil das Pessoas Jurídicas da respectiva sede, no caso de sociedades cooperativas;

3.2. Cada representante legal/credenciado deverá representar apenas uma empresa licitante.

3.4 As ME/EPP/COOP deverão comprovar a declaração do item anterior, devendo trazer, no caso das ME/EPP a **Certidão de Enquadramento como Microempresa ou Empresa de Pequeno Porte**, somente para efeito do disposto nos arts. 43 a 45 da Lei Complementar nº 123, de 14/12/2006, emitida nos termos do art. 8º da Instrução Normativa do Departamento Nacional de Registro do Comércio – DNRC nº 103, de 30/04/2007, pelo Registro competente para a inscrição do Ato Constitutivo ou Contrato Social das proponentes pertencentes a esta categoria empresarial.

4 OBJETO

4.4 A presente licitação tem por objeto a **Contratação de empresa especializada para construção de duas pontes de concreto no Município de Formosa da Serra Negra/MA**, mediante o regime empreitada por preço global, conforme especificações constantes no Projeto Básico – ANEXO I, que é parte integrante deste Edital.

5 DOS RECURSOS ORÇAMENTÁRIOS

5.4 As despesas para atender a esta licitação estão programadas em dotação orçamentária própria, prevista no orçamento do Município para o exercício de 2022, na classificação abaixo:

CODIGO DE FICHA	267
ORGÃO	02 PREFEITURA MUNICIPAL
UNIDADE	10 SECRETARIA MUNICIPAL DE OBRAS



PMFSN/MA
Folha: _____
Rubrica:

PREFEITURA MUNICIPAL DE FORMOSA DA SERRA NEGRA
CNPJ Nº 01.616.684/0001-13

DOTAÇÃO	15.451.0023.1032.0000
DESCRIÇÃO DA DOTAÇÃO	CONSTRUÇÃO/RECUPERAÇÃO DE ESTRADAS VICINAIS, PONTES E BUEIROS
ELEMENTO DE DESPESAS	4.4.90.51.00
FONTE DE RECURSO	OBRAS E INSTALAÇÕES

6 DA PARTICIPAÇÃO NA LICITAÇÃO

6.4 Poderão participar desta licitação, os interessados cujo ramo de atividade seja compatível com o objeto desta licitação.

6.5 Não poderão participar desta licitação:

6.5.1 interessados proibidos de participar de licitações e celebrar contratos administrativos, na forma da legislação vigente;

6.5.2 interessados suspensos de participar de licitações e impedidos de contratar com este Órgão responsável por esta licitação, conforme art. 87, inciso III, da Lei nº 8.666, de 1993;

6.5.3 entidades estrangeiras que não tenham representação legal no Brasil com poderes expressos para receber citação e responder administrativa ou judicialmente;

6.5.4 interessados que estejam sob recuperação judicial ou extrajudicial, concurso de credores, concordata ou insolvência, em processo de dissolução ou liquidação;

6.5.5 o autor do projeto, básico ou executivo, pessoa física ou jurídica;

6.5.6 entidade empresarial responsável pela elaboração do projeto básico ou executivo ou da qual o autor do projeto seja dirigente, gerente, acionista ou detentor de mais de 5% (cinco por cento) do capital com direito a voto ou controlador, responsável técnico ou subcontratado;

6.5.7 servidor ou dirigente deste Órgão ou responsável pela licitação;

6.5.8 entidades empresariais que estejam reunidas em consórcio ou cooperativa;

6.5.9 Quaisquer interessados que se enquadrem nas vedações previstas no artigo 9º da Lei nº 8.666, de 1993.

7 DA HABILITAÇÃO

~~7.1~~ Participarão desta licitação entidades com credenciamento regular no Sistema de Cadastramento de Fornecedores da Prefeitura Municipal de FORMOSA DA SERRA NEGRA, em relação aos níveis habilitação jurídica, regularidade fiscal federal e trabalhista e qualificação econômico-financeira, conforme disposto em Lei, e entidades não credenciadas (as não credenciadas neste órgão, poderão apresentar cadastro, no Sistema de Cadastramento Unificado de Fornecedores (Sicaf) ou nos sistemas equivalentes adotados pelos Estados e Municípios) no referido sistema, mas que atenderem a todas as condições exigidas para cadastramento até o terceiro dia anterior à data do recebimento das propostas.



PMFSN/MA
Folha: _____
Rubrica: _____

PREFEITURA MUNICIPAL DE FORMOSA DA SERRA NEGRA
CNPJ Nº 01.616.684/0001-13

7.1.1 As licitantes que não atendam aos requisitos para a emissão do Certificado de Registro Cadastral perante a Prefeitura Municipal de FORMOSA DA SERRA NEGRA, deverão encaminhar para a Comissão de Licitação a documentação de Habilitação Cadastral até o terceiro dia anterior à data prevista para a abertura das propostas, que ficará sob custódia da Comissão e comporá a documentação de habilitação junto com os demais documentos exigidos neste edital, nos termos do art. 22, §2º da Lei 8.666, de 1993.

7.2 A apresentação dos documentos da Habilitação Cadastral não isenta a entrega do envelope pertinente aos demais Documentos de Habilitação na ocasião oportuna fixada neste edital.

7.3 Para a habilitação, o interessado deverá atender às condições exigidas para cadastramento da Prefeitura Municipal de FORMOSA DA SERRA NEGRA, até o terceiro dia útil anterior à data prevista para recebimento das propostas.

7.3.1 O Cadastramento de Fornecedores da PMFSN será utilizado para aferição das habilitações, e no caso das não credenciadas, podendo ser confirmado junto ao SICAF e outros Registros cadastrais de outros órgãos da federação da habilitação jurídica e da regularidade fiscal federal por meio de consulta "online". A regularidade trabalhista será aferida por meio da apresentação de Certidão emitida pelo sítio oficial do Tribunal Superior do Trabalho, caso a informação não esteja disponível no SICAF.

7.3.2 Também poderão ser consultados os sítios oficiais emissores de certidões, especialmente quando o licitante esteja com alguma documentação vencida junto ao SICAF ou de outros registros. A validade das certidões emitidas por meio da rede mundial de computadores (Internet) ficará condicionada à verificação da sua legitimidade por meio de consulta "online".

7.3.3 Procedida a consulta, serão impressas declarações demonstrativas da situação de cada licitante credenciado, que serão assinadas pelos membros da Comissão de Licitação, bem como pelos representantes legais das empresas licitantes.

7.4 A título de habilitação no certame, os licitantes deverão apresentar a seguinte documentação no Envelope nº 1, salvo quando as informações pertinentes estiverem contempladas de forma regular no sistema de cadastro da Prefeitura Municipal de FORMOSA DA SERRA NEGRA:

7.4.1 Habilitação jurídica:

7.4.1.1 no caso de empresário individual, inscrição no Registro Público de Empresas Mercantis;

7.4.1.2 para as sociedades empresárias ou empresas individuais de responsabilidade limitada - EIRELI: ato constitutivo, estatuto ou contrato social em vigor, devidamente registrado na Junta Comercial da respectiva sede, acompanhado de documento comprobatório de seus administradores;

7.4.1.3 em se tratando de sociedades comerciais ou empresa individual de responsabilidade limitada: ato constitutivo em vigor, devidamente registrado, e,



PMFSN/MA
Folha: _____
Rubrica: _____

PREFEITURA MUNICIPAL DE FORMOSA DA SERRA NEGRA
CNPJ Nº 01.616.684/0001-13

no caso de sociedades por ações, acompanhado de documentos de eleição de seus administradores;

7.4.1.4 inscrição no Registro Público de Empresas Mercantis onde opera, com averbação no Registro onde tem sede a matriz, no caso de ser o participante sucursal, filial ou agência;

7.4.1.5 inscrição do ato constitutivo no Registro Civil das Pessoas Jurídicas, no caso de sociedades simples, acompanhada de prova de diretoria em exercício;

7.4.1.6 decreto de autorização, em se tratando de sociedade empresária estrangeira em funcionamento no País;

7.4.1.7 os atos constitutivos das empresas licitantes deverão estar acompanhados dos demais documentos aditivos e modificativos do seu texto ou, preferencialmente, da respectiva consolidação.

7.4.1.8 No caso de exercício de atividade que demande registro ou autorização para funcionamento, deve juntar o respectivo ato de registro ou autorização para funcionamento expedido pelo órgão competente, nos termos do Decreto correspondente.

7.4.2 Regularidade fiscal e trabalhista:

7.4.2.1 prova de inscrição no Cadastro Nacional de Pessoas Jurídicas;

7.4.2.2 prova de regularidade com a Fazenda Nacional (certidão conjunta, emitida pela Secretaria da Receita Federal do Brasil e Procuradoria-Geral da Fazenda Nacional, quanto aos demais tributos federais e à Dívida Ativa da União, por elas administrados, conforme art. 1º, inciso I, do Decreto nº 6.106/07);

7.4.2.3 prova de regularidade com a Seguridade Social (INSS);

7.4.2.4 prova de regularidade com o Fundo de Garantia do Tempo de Serviço (FGTS);

7.4.2.5 Prova de inexistência de débitos inadimplidos perante a Justiça do Trabalho, mediante a apresentação de certidão negativa ou positiva com efeito de negativa, nos termos do Título VII-A da consolidação das leis do trabalho, aprovada pelo decreto-lei nº 5.452, de 1º de maio de 1943; e, Certidão Negativa de Débitos Trabalhista emitida pelo Ministério do Trabalho e Emprego/Secretaria de Inspeção do Trabalho;

7.4.2.6 prova de inscrição no cadastro de contribuintes estadual e municipal, relativo ao domicílio ou sede do licitante, pertinente ao seu ramo de atividade e compatível com o objeto contratual;

7.4.2.7 prova de regularidade com a Fazenda Estadual e Municipal do domicílio ou sede do licitante;



PMFSN/MA
Folha: _____
Rubrica: _____

PREFEITURA MUNICIPAL DE FORMOSA DA SERRA NEGRA
CNPJ Nº 01.616.684/0001-13

7.4.2.8 caso o fornecedor seja considerado isento de tributos relacionados ao objeto licitatório, deverá comprovar tal condição mediante a apresentação de declaração emitida pela correspondente Fazenda do domicílio ou sede do fornecedor, ou outra equivalente, na forma da lei;

7.4.2.9 Caso o licitante detentor do menor preço seja microempresa, empresa de pequeno porte ou sociedade cooperativa deverá apresentar toda a documentação exigida para efeito de comprovação de regularidade fiscal, mesmo que esta apresente alguma restrição, sob pena de inabilitação.

7.4.3 **Qualificação Técnica.** Todos os licitantes, credenciados ou não no sistema de cadastro da Prefeitura Municipal de FORMOSA DA SERRA NEGRA, deverão comprovar, ainda, a qualificação técnica, por meio da apresentação dos documentos que seguem, no envelope nº 1:

7.4.3.1 ATESTADO de capacidade técnica fornecido por pessoas jurídicas de direito público ou privado comprovando que o licitante prestou serviços compatíveis com o objeto desta Concorrência Pública.

7.4.3.2 Apresentar fotos da fachada e interior da empresa, O item é de ordem obrigatória e visa tão somente à comprovação de estrutura mínima e capacidade técnico-funcional da empresa em cumprir o objeto da presente licitação, impedindo assim empresas "fantasmas" ou qualquer outro tipo de fraude à Lei nº 8.666/93;

7.4.3.3 A empresa deverá comprovar sua inscrição no Conselho Regional de Engenharia e Agronomia – CREA, através de Certidão de Registro e Quitação, bem como responsável técnico que atue na área de interesse do objeto a ser licitado.

7.4.3.4 Declaração formal de que disporá, por ocasião da futura contratação, das instalações, aparelhamento e pessoal técnico considerados essenciais para a execução contratual.

7.4.3.5 Comprovação da capacitação técnico-operacional, mediante apresentação de Certidão de Acervo Técnico – CAT, expedida pelo CREA da região pertinente, nos termos da legislação aplicável, em nome do profissional técnico responsável pela empresa participante, que demonstre a Anotação de Responsabilidade Técnica - ART, relativo à OBRAS DE PONTES DE CONCRETOS.

7.4.3.6 **Buscando alinhar a compreensão dos licitantes sobre o objeto do certame, com vistas à conclusão do empreendimento, conforme justificativa contida no projeto básico, a empresa deverá apresentar Atestado de Vistoria Técnica assinado pelo servidor responsável e o engenheiro responsável técnico pela empresa, conforme estabelecido no Projeto Básico;**

7.4.3.6.1 A vistoria será acompanhada por servidor designado para esse fim, em horário comercial, devendo o agendamento ser efetuado



PMFSN/MA
Folha: _____
Rubrica: _____

PREFEITURA MUNICIPAL DE FORMOSA DA SERRA NEGRA
CNPJ Nº 01.616.684/0001-13

previamente na Secretaria Municipal de Obras do Município de FORMOSA DA SERRA NEGRA/MA.

7.4.3.6.2 O prazo para vistoria iniciar-se-á no dia útil seguinte ao da publicação do Edital, estendendo-se até o segundo útil anterior à data prevista para abertura dos envelopes.

7.4.3.6.3 Para a vistoria o licitante, ou o seu representante legal, deverá estar devidamente identificado, apresentando documento de identidade civil e documento expedido pela empresa comprovando sua habilitação para a realização da vistoria.

7.4.4 Qualificação econômico-financeira:

7.4.4.1 Certidão negativa de falência ou recuperação judicial, ou liquidação judicial, ou de execução patrimonial, conforme o caso, expedida pelo distribuidor da sede do licitante, ou de seu domicílio, dentro do prazo de validade previsto na própria certidão, ou, na omissão desta, expedida a menos de 90 (noventa) dias contados da data da sua apresentação;

7.4.4.2 Balanço patrimonial e demonstrações contábeis do último exercício social,

já exigíveis e apresentados na forma da lei, que comprovem a boa situação financeira da empresa, vedada a sua substituição por balancetes ou balanços provisórios, podendo ser atualizados por índices oficiais quando encerrado há mais de 3 (três) meses da data de apresentação da proposta, acompanhado do respectivo DHP do profissional que assinou o balanço.

7.4.4.3 O balanço patrimonial deverá está assinado por contador ou por outro profissional equivalente, devidamente registrado no Conselho Regional de Contabilidade;

7.4.4.4 As empresas constituídas no exercício em curso deverão apresentar cópia do balanço de abertura ou cópia do livro diário contendo o balanço de abertura, inclusive com os termos de abertura e encerramento;

7.5 Todos os licitantes, credenciados ou não no Sistema de Cadastro da Prefeitura Municipal de FORMOSA DA SERRA NEGRA, deverão apresentar, ainda, no envelope nº 1:

7.4.1 Declaração de que não utiliza de mão de obra direta ou indireta de menores de 18 (dezoito) anos em trabalho noturno, perigoso ou insalubre e de qualquer trabalho a menores de 16 (dezesseis) anos, salvo na condição de aprendiz, a partir de 14 (quatorze) anos, nos termos da Lei 9.854, 1999, conforme modelo ANEXO;

7.5 Os documentos para habilitação poderão ser apresentados em original, por qualquer processo de cópia autenticada por cartório competente ou por servidor da Administração em até 48 horas antes da data prevista para a abertura dos envelopes, ou publicação em órgão da imprensa oficial.

8 DA PROPOSTA



PMFSN/MA
Folha: _____
Rubrica: _____

PREFEITURA MUNICIPAL DE FORMOSA DA SERRA NEGRA
CNPJ Nº 01.616.684/0001-13

8.1 A proposta, apresentada no envelope nº 2, será redigida no idioma pátrio, impressa, rubricada em todas as suas páginas e ao final firmada pelo representante legal da empresa licitante, sem emendas, entrelinhas ou ressalvas, devendo conter:

- 8.1.1 A razão social e CNPJ da empresa licitante;
- 8.1.2 Especificações do objeto de forma clara, observadas as especificações constantes do Projeto Básico e demais documentos técnicos anexos;
- 8.1.3 O valor total da proposta para cada Lote que participar, em moeda corrente nacional, expresso em numeral e por extenso, conforme modelo de proposta constante do ANEXO.
- 8.1.4 A Planilha de Custos e Formação de Preços, conforme ANEXO.
 - 8.1.4.1. Nos valores propostos estarão inclusos todos os custos operacionais, encargos previdenciários, trabalhistas, tributários, comerciais e quaisquer outros que incidam direta ou indiretamente na execução do objeto.
 - 8.1.4.2. Na composição dos preços unitários, o licitante deverá apresentar discriminadamente as parcelas relativas à mão de obra, materiais, equipamentos e serviços.
 - 8.1.4.3. Todos os dados informados pelo licitante em sua Planilha deverão refletir com fidelidade os custos especificados e a margem de lucro pretendida.
 - 8.1.4.4. Erros no preenchimento da planilha não constituem motivo para a desclassificação da proposta. A planilha poderá ser ajustada pelo licitante, no prazo indicado pela Comissão, desde que não haja majoração do preço proposto.
- 8.1.5. A composição do BDI, detalhando todos os seus componentes, em valores nominais como também sob a forma percentual, conforme ANEXO.
 - 8.1.5.1. Os custos relativos a administração local, mobilização e desmobilização e instalação de canteiro e acampamento, bem como quaisquer outros itens que possam ser apropriados como custo direto da obra, não poderão ser incluídos na composição do BDI, devendo ser cotados na planilha orçamentária;
 - 8.1.5.2. As alíquotas de tributos cotadas pelo licitante não podem ser superiores aos limites estabelecidos na legislação tributária;
 - 8.1.5.3. Os tributos considerados de natureza direta e personalística, como o Imposto de Renda de Pessoa Jurídica - IRPJ e a Contribuição Sobre o Lucro Líquido - CSLL, não deverão ser incluídos no BDI, nos termos do art. 9º, II do Decreto 7.983, de 2008 (TCU, Súmula 254).
 - 8.1.5.4. licitantes sujeitas ao regime de tributação de incidência não-cumulativa de PIS e COFINS devem apresentar demonstrativo de apuração de contribuições sociais comprovando que os percentuais dos referidos tributos adotados na taxa de BDI correspondem à média dos percentuais efetivos recolhidos em virtude do direito de compensação dos créditos previstos no art.



PMFSN/MA
Folha: _____
Rubrica: _____

PREFEITURA MUNICIPAL DE FORMOSA DA SERRA NEGRA
CNPJ Nº 01.616.684/0001-13

3º das Leis 10.637/2002 e 10.833/2002, de forma a garantir que os preços contratados pela Administração Pública reflitam os benefícios tributários concedidos pela legislação tributária.

8.1.5.5. as empresas licitantes optantes pelo Simples Nacional deverão apresentar os percentuais de ISS, PIS e COFINS, discriminados na composição do BDI, compatíveis as alíquotas a que estão obrigadas a recolher, conforme previsão contida no Anexo IV da Lei Complementar 123/2006.

8.1.5.6. a composição de encargos sociais das empresas optantes pelo Simples Nacional não poderá incluir os gastos relativos às contribuições que estão dispensadas de recolhimento (Sesi, Senai, Sebrae etc.), conforme dispões o art. 09, § 3º, da referida Lei Complementar;

8.1.5.7. será utilizada a taxa de BDI do orçamento base da licitação nos casos de aditivos contratuais incluindo novos serviços, sempre que a taxa de BDI adotada pela contratada for injustificadamente elevada, com vistas a garantir o equilíbrio econômico-financeiro do contrato e a manutenção do percentual de desconto ofertado pelo contratado, em atendimento ao art. 37, inciso XXI, da Constituição Federal e ao art. 14 do Decreto 7.983/2008;

8.1.5.8. Quanto aos custos indiretos incidentes sobre as parcelas relativas ao fornecimento de materiais e equipamentos, o licitante deverá apresentar um percentual reduzido de BDI, compatível com a natureza do objeto, não superior ao limite indicado no projeto básico;

8.1.6. Cronograma Físico Financeiro, em conformidade com as etapas, prazos e demais aspectos fixados pela Administração no Projeto Básico, ajustado à proposta apresentada, conforme ANEXO.

8.2. O prazo de validade da proposta será de 60 (sessenta) dias, contados a partir da data de sua entrega.

9. DA GARANTIA DE MANUTENÇÃO DA PROPOSTA

9.1. A empresa participante deverá oferecer a título de garantia de manutenção da proposta, conforme o Art. 31, III, da Lei nº 8.666/93, o percentual de 2% (dois por cento) do valor global do Contrato, podendo optar por uma das seguintes modalidades de garantia:

9.1.1. Caução em dinheiro ou em títulos da dívida pública, devendo estes ter sido emitidos sob a forma escritural, mediante registro em sistema centralizado de liquidação e de custódia autorizado pelo Banco Central do Brasil e avaliados pelos seus valores econômicos, conforme definido pelo Ministério da Fazenda;

9.1.2. Seguro-garantia;

9.1.3. Fiança bancária;

9.1.4. Ordem de pagamento bancária.



PMFSN/MA
Folha: _____
Rubrica: _____

PREFEITURA MUNICIPAL DE FORMOSA DA SERRA NEGRA
CNPJ Nº 01.616.684/0001-13

9.2. A garantia de manutenção da proposta deverá ser apresentada, obrigatoriamente, na Tesouraria da Prefeitura Municipal de FORMOSA DA SERRA NEGRA, com sede à Avenida João da Mata e Silva, s/n, Vila Viana, FORMOSA DA SERRA NEGRA-MA, em dias úteis, de segunda-feira a sexta-feira, no horário das 08:00hs (oito horas) às 12:00hs (doze horas), **até o dia 15 de agosto de 2022**, do seguinte modo:

9.2.1. No caso de opção pela “Caução em dinheiro”, esta deverá ser efetuada através da Tesouraria desta Prefeitura Municipal. Se empresa licitante efetuar o depósito em banco, deverá apresentar o comprovante do depósito.

9.2.2. No caso de opção pelo “Titulo da Dívida Pública”, este deverá estar acompanhado de avaliação da Secretaria do Tesouro Nacional, no qual esta informará sobre a exequibilidade, valor e prazo de resgate, taxa de atualização e condições de resgate.

9.2.3. No caso da opção pelo “Seguro Garantia” o mesmo será feito mediante entrega da competente apólice emitida por entidade em funcionamento no País e em nome da Prefeitura Municipal de FORMOSA DA SERRA NEGRA, cobrindo o risco de quebra do contrato, pelo prazo da duração do contrato, devendo a contratada providenciar sua prorrogação, por toda a duração do contrato, independente de notificação da Prefeitura Municipal de FORMOSA DA SERRA NEGRA. Deverá a apólice conter expressamente cláusula de atualização financeira, de imprescritibilidade, de inalienabilidade e de irrevogabilidade.

9.2.4. No caso de fiança bancária, esta deverá ser, a critério do licitante, fornecida por um banco localizado no Brasil, pelo prazo da duração do contrato. Deverá a carta de fiança bancária conter cláusula de atualização financeira, de imprescritibilidade, de inalienabilidade e de irrevogabilidade.

9.3. A garantia de manutenção da proposta terá o prazo de validade de 60 (sessenta) dias corridos a contar da data da entrega das propostas de preços;

9.4. Na hipótese de não conclusão do processo licitatório dentro do prazo de validade da proposta e/ou prazo de validade da Garantia de Manutenção da Proposta (Fiança Bancária ou Seguro Garantia), a Comissão Permanente de Licitação poderá solicitar as empresas licitantes para revalidar por igual período, ambos os documentos sob pena de ser declarado desistente do feito licitatório; Nesse caso, tanto a solicitação quanto a aceitação serão formuladas por escrito, sendo facultado ao licitante recusar ou aceitar as prorrogações solicitadas. Entretanto, no caso de concordância, serão mantidas todas as condições da proposta de preços apresentada.

9.5. A garantia de manutenção da proposta, será liberada para as empresas licitantes no prazo de 5 (cinco) dias úteis após esgotada a fase de julgamento das propostas de preços, exceto para a empresa vencedora, onde esta será liberada após a assinatura do contrato.

10. DA ABERTURA DOS ENVELOPES

10.1. No dia, hora e local designados neste Edital, em ato público, na presença dos licitantes, a Comissão Permanente de Licitação receberá, de uma só vez, os Envelopes nº 01 e nº 02, bem como as declarações complementares, e procederá à abertura da licitação.

9.1.1. Os atos públicos poderão ser assistidos por qualquer pessoa, mas somente deles participarão ativamente os licitantes ou representantes credenciados, não sendo



PMFSN/MA
Folha: _____
Rubrica: _____

PREFEITURA MUNICIPAL DE FORMOSA DA SERRA NEGRA
CNPJ Nº 01.616.684/0001-13

permitida a intercomunicação entre eles, nem atitudes desrespeitosas ou que causem tumultos e perturbem o bom andamento dos trabalhos.

9.1.2. As declarações complementares deverão ser entregues separadamente dos envelopes acima mencionados e consistem nos seguintes documentos:

9.1.2.1. Declaração de que a proposta foi elaborada de forma independente, nos termos da Instrução Normativa SLTI/MPOG nº 02/09, conforme modelo anexo a este edital.

9.1.2.1.1. A ausência do documento mencionado no subitem anterior implicará a desclassificação da proposta.

9.1.2.2. Declaração de enquadramento da licitante como Microempresa – ME, Empresa de Pequeno Porte – EPP ou Cooperativa equiparada – COOP, nos termos do art. 34 da Lei n. 11.488, de 2007 apta a usufruir do tratamento favorecido estabelecido nos arts. 42 a 49 da Lei Complementar n. 123, de 2006.

9.1.2.2.1. A apresentação declaração mencionada no subitem anterior é facultativa e deverá ser entregue tão-somente pelas licitantes efetivamente enquadradas que pretendam se beneficiar do regime legal diferenciado e que não tenham sido alcançadas por alguma hipótese de exclusão do tratamento jurídico diferenciado.

9.1.2.2.2. A participação em licitação na condição de microempresa ou empresa de pequeno porte ou cooperativa equiparada, sem que haja o enquadramento nessas categorias, ensejará a aplicação das sanções previstas em Lei e a exclusão do regime de tratamento diferenciado. A comissão poderá realizar diligências para verificar a veracidade da declaração.

9.2. Depois de ultrapassado o horário para recebimento dos envelopes, nenhum outro será recebido, nem tampouco serão permitidos quaisquer adendos ou esclarecimentos relativos à documentação ou proposta de preços apresentadas.

9.3. A seguir, serão identificados os licitantes e proceder-se-á à abertura dos Envelopes nº 01 - Documentos de Habilitação.

9.3.1. O conteúdo dos envelopes será rubricado pelos membros da Comissão e pelos licitantes presentes ou por seus representantes, e consultado o SICAF, se for o caso.

9.4. Constatada a existência de sanção, a Comissão reputará o licitante inabilitado, por falta de condição de participação.

9.4.1. Não ocorrendo a inabilitação por força das situações acima mencionadas, a documentação de habilitação dos licitantes então será verificada, conforme demais exigências previstas neste instrumento convocatório.

9.4.2. Caso a Comissão julgue conveniente, poderá suspender a reunião para analisar os documentos apresentados, marcando, na oportunidade, nova data e horário



PMFSN/MA
Folha: _____
Rubrica: _____

PREFEITURA MUNICIPAL DE FORMOSA DA SERRA NEGRA
CNPJ Nº 01.616.684/0001-13

em que voltará a reunir-se, informando os licitantes. Nessa hipótese, todos os documentos de habilitação já rubricados e os Envelopes nº 02 - Proposta de Preços, rubricados externamente por todos os licitantes e pelos membros da Comissão, permanecerão em poder desta, até que seja concluída a fase de habilitação.

9.5. Ao licitante inabilitado será devolvido o respectivo Envelope nº 02, sem ser aberto, depois de transcorrido o prazo legal sem interposição de recurso ou de sua desistência, ou da decisão desfavorável do recurso.

9.6. Após o procedimento de verificação da documentação de habilitação, os Envelopes nº 02 - Proposta de Preços dos licitantes habilitados serão abertos, na mesma sessão, desde que todos os licitantes tenham desistido expressamente do direito de recorrer, ou em ato público especificamente marcado para este fim, após o regular decurso da fase recursal.

9.8.1. Não ocorrendo a desistência expressa de todos os licitantes, quanto ao direito de recorrer, os Envelopes nº 02 - Proposta de Preços serão rubricados pelos licitantes presentes ao ato e mantidos invioláveis até a posterior abertura.

9.8.2. Ultrapassada a fase de habilitação e abertas as propostas, não cabe desclassificar o licitante por motivo relacionado com a habilitação, salvo em razão de fatos supervenientes ou só conhecidos após o julgamento.

9.9. As propostas de preços dos licitantes habilitados serão então julgadas, conforme item próprio deste Instrumento Convocatório.

9.10. Se todos os licitantes forem inabilitados ou todas as propostas forem desclassificadas, a Comissão Permanente de Licitação poderá fixar o prazo de 08 (oito) dias úteis para a apresentação de nova documentação ou proposta, escoimadas das causas que as inabilitaram ou desclassificaram.

9.11. Em todos os atos públicos, serão lavradas atas circunstanciadas, assinadas pelos membros da Comissão e pelos representantes credenciados e licitantes presentes.

9.12. Será considerado inabilitado o licitante que:

9.12.1. Não apresentar os documentos exigidos por este Instrumento Convocatório no prazo de validade e/ou devidamente atualizados, ou não comprovar sua habilitação por meio do SICAF, ressalvado o disposto quanto à comprovação da regularidade fiscal das microempresas, empresas de pequeno porte e cooperativas enquadradas no artigo 34 da Lei nº 11.488, de 2007.

9.12.2. Incluir a proposta de preços no Envelope nº 01.

9.13. Constatada a existência de alguma restrição no que tange à regularidade fiscal de microempresa, empresa de pequeno porte ou sociedade cooperativa, a mesma será convocada para, no prazo de 5 (cinco) dias úteis após solicitação da Comissão de Licitação, comprovar a regularização. O prazo poderá ser prorrogado por igual período.

9.14. A não regularização fiscal no prazo previsto no subitem anterior acarretará a inabilitação do licitante, sendo facultada a convocação dos licitantes remanescentes, na ordem de classificação. Se, na ordem de classificação, seguir-se outra microempresa, empresa de



PMFSN/MA
Folha: _____
Rubrica: _____

PREFEITURA MUNICIPAL DE FORMOSA DA SERRA NEGRA
CNPJ Nº 01.616.684/0001-13

pequeno porte ou sociedade cooperativa com alguma restrição na documentação fiscal, será concedido o mesmo prazo para regularização.

9.15. A intimação dos atos de habilitação ou inabilitação dos licitantes será feita mediante publicação na imprensa oficial, salvo se presentes os prepostos dos licitantes no ato público em que foi adotada a decisão, caso em que a intimação será feita por comunicação direta aos interessados e lavrada em ata.

10. DO JULGAMENTO DAS PROPOSTAS

10.1. O critério de julgamento será o menor preço por lote (não podendo ultrapassar os preços unitário e do lote).

10.2. Na data da abertura dos envelopes contendo as propostas, serão rubricados os documentos pelos membros da Comissão de Licitação e pelos representantes legais das entidades licitantes presentes. A Comissão, caso julgue necessário, poderá suspender a reunião para análise das mesmas e utilizar-se, se for o caso, de assessoramento técnico específico, através de parecer que integrará o processo.

10.3. A Comissão de Licitação verificará as propostas apresentadas, desclassificando desde logo aquelas que não estejam em conformidade com os requisitos estabelecidos neste Edital.

10.4. Não será considerada qualquer oferta ou vantagem não prevista neste Edital, para efeito de julgamento da proposta.

10.5. As propostas serão classificadas em ordem crescente de preços propostos.

10.6. A Comissão de Licitação verificará o porte das empresas licitantes classificadas. Havendo microempresas, empresas de pequeno porte e sociedades cooperativas participantes, procederá à comparação com os valores da primeira colocada, se esta for empresa de maior porte, para o fim de aplicar-se o disposto nos arts. 44 e 45 da LC nº 123, de 2006, regulamentada pelo Decreto nº 6.204, de 2007.

10.6.1. Nessas condições, as propostas de microempresas, empresas de pequeno porte e sociedades cooperativas que se encontrarem na faixa de até 10% (dez por cento) acima da proposta de menor preço serão consideradas empatadas com a primeira colocada.

10.6.2. A melhor classificada nos termos do item anterior terá o direito de encaminhar uma última oferta para desempate, obrigatoriamente em valor inferior ao da primeira colocada, no prazo de 10 (dez) minutos, caso esteja presente na sessão ou no prazo de 3 (três) dias, contados da comunicação da Comissão de Licitação, na hipótese de ausência. Neste caso, a oferta deverá ser escrita e assinada para posterior inclusão nos autos do processo licitatório.

10.6.3. Caso a microempresa, empresa de pequeno porte ou sociedade cooperativa melhor classificada desista ou não se manifeste no prazo estabelecido, serão convocadas as demais licitantes microempresas, empresas de pequeno porte e sociedades cooperativas que se encontrem naquele intervalo de 10% (dez por cento),



PMFSN/MA
Folha: _____
Rubrica:

PREFEITURA MUNICIPAL DE FORMOSA DA SERRA NEGRA
CNPJ Nº 01.616.684/0001-13

na ordem de classificação, para o exercício do mesmo direito, nos mesmos prazos estabelecidos no subitem anterior.

10.7. Nos lotes cujo valor total não exceder R\$ 80.000,00 (oitenta mil reais), a participação é exclusiva das ME e EPP, conforme dispõe a lei nº. 8.666/93;

10.8. Caso sejam identificadas propostas de preços idênticos de microempresa, empresa de pequeno porte ou sociedade cooperativa empatadas na faixa de até 10% (dez por cento) sobre o valor cotado pela primeira colocada, a Comissão de Licitação convocará os licitantes para que compareçam ao sorteio na data e horário estipulados, para que se identifique aquela que primeiro poderá reduzir a oferta.

10.9. Havendo êxito no procedimento de desempate, será elaborada a nova classificação das propostas para fins de aceitação do valor ofertado. Não sendo aplicável o procedimento, ou não havendo êxito na aplicação deste, prevalecerá a classificação inicial.

10.10. Persistindo o empate, será assegurada preferência, sucessivamente, aos bens e serviços:

10.10.1. produzidos no País;

10.10.2. produzidos ou prestados por empresas brasileiras;

10.10.3. produzidos ou prestados por empresas que invistam em pesquisa e no desenvolvimento de tecnologia no País.

10.11. Esgotados todos os demais critérios de desempate previstos em lei, a escolha do licitante vencedor ocorrerá por meio de sorteio, para o qual os licitantes habilitados serão convocados.

10.12. Quando todos os licitantes forem desclassificados, a Comissão de Licitação poderá fixar o prazo de 8 (oito) dias úteis para a apresentação de novas propostas, escoimadas das causas de desclassificação.

10.13. Será desclassificada a proposta que:

10.13.1. Não estiver em conformidade com os requisitos estabelecidos neste edital;

10.13.2. contiver vícios ou ilegalidades, for omissa ou apresentar irregularidades ou defeitos capazes de dificultar o julgamento;

10.13.3. não apresentar as especificações técnicas exigidas no projeto básico ou anexos, e sem anotação de responsabilidade técnica do orçamento.

10.13.4. contiver oferta de vantagem não prevista neste edital, inclusive financiamentos subsidiados ou a fundo perdido, ou apresentar preço ou vantagem baseada nas ofertas dos demais licitantes;

10.13.5. não apresentar a Declaração de Elaboração Independente de Proposta, de que trata a Instrução Normativa nº 2, de 16 de setembro de 2008, da Secretaria de Logística e Tecnologia da Informação do Ministério do Planejamento, Orçamento e Gestão, conforme modelo anexo a este edital.



PMFSN/MA
Folha: _____
Rubrica: _____

PREFEITURA MUNICIPAL DE FORMOSA DA SERRA NEGRA
CNPJ Nº 01.616.684/0001-13

- 10.13.6. Apresentar, na composição de seus preços:
- 10.13.6.1. taxa de Encargos Sociais ou taxa de B.D.I. inverossímil;
 - 10.13.6.2. custo de insumos em desacordo com os preços de mercado;
 - 10.13.6.3. quantitativos de mão-de-obra, materiais ou equipamentos insuficientes para compor a unidade dos serviços.
- 10.13.7. apresentar preços manifestamente inexequíveis, assim considerados aqueles que não venham a ter demonstrada sua viabilidade, através de documentação que comprove que os custos dos insumos são coerentes com os de mercado e que os coeficientes de produtividade são compatíveis com a execução do objeto do contrato;
- 10.13.7.1. Considera-se manifestamente inexequível a proposta cujo valor global proposto seja inferior a 70% (setenta por cento) do menor dos seguintes valores: (a) Média aritmética dos valores das propostas superiores a 50% (cinquenta por cento) do valor orçado pela Administração, ou (b) Valor orçado pela Administração.
 - 10.13.7.2. Nessa situação, será facultado ao licitante o prazo de 05 (cinco) dias úteis para comprovar a viabilidade dos preços constantes em sua proposta, conforme parâmetros do artigo 48, inciso II, da Lei nº 8.666, de 1993, sob pena de desclassificação.
- 10.13. Será, ainda, desclassificada a proposta ou o lance vencedor nos quais se verifique que qualquer um dos seus custos unitários supera o correspondente custo unitário de referência fixado pela Administração, em conformidade com os projetos anexos a este Edital.
- 10.14. Se a proposta de preço não for aceitável, a Comissão de Licitação examinará a proposta subsequente, e, assim sucessivamente, na ordem de classificação.
- 10.15. Sempre que a proposta não for aceita, e antes de a Comissão de Licitação passar à subsequente, haverá nova verificação da eventual ocorrência do empate ficto, previsto nos artigos 44 e 45 da LC nº 123, de 2006, seguindo-se a disciplina antes estabelecida, se for o caso.
- 10.16. Do julgamento das propostas e da classificação, será dada ciência aos licitantes para apresentação de recurso no prazo de 5 (cinco) dias úteis. Interposto o recurso, será comunicado aos demais licitantes, que poderão impugná-lo no mesmo prazo.
- 10.17. Transcorrido o prazo recursal, sem interposição de recurso, ou decididos os recursos interpostos, a Comissão de Licitação encaminhará o procedimento licitatório para homologação do resultado do certame pela autoridade competente e, após, adjudicação do objeto licitado ao licitante vencedor.
- 10.18. **A intimação do resultado final do julgamento das propostas será feita mediante publicação na imprensa oficial, salvo se presentes os prepostos dos licitantes no ato público em que foi adotada a decisão, caso em que a intimação será feita por comunicação direta aos interessados e lavrada em ata.**



PMFSN/MA
Folha: _____
Rubrica: _____

PREFEITURA MUNICIPAL DE FORMOSA DA SERRA NEGRA
CNPJ Nº 01.616.684/0001-13

10.19. Previamente a Homologação, o processo será avaliado pela Controladoria Geral do Município será verificado eventual descumprimento das condições de participação, especialmente quanto à existência de sanção que impeça a participação no certame ou a futura contratação, mediante a consulta ao **Sistema de Cadastro Próprio da PMFSN/MA, podendo** vir a consultar outros cadastros, a exemplo de:

10.19.1. SICAF

(<https://www3.comprasnet.gov.br/SICAFWeb/public/pages/consultas/consultarRestricaoContratarAdministracaoPublica.jsf>);

10.19.2. Cadastro Nacional de Empresas Inidôneas e Suspensas – CEIS, mantido pela Controladoria-Geral da União (www.portaldatransparencia.gov.br/ceis);

10.19.3. Cadastro Nacional de Condenações Cíveis por Atos de Improbidade Administrativa, mantido pelo Conselho Nacional de Justiça (www.cnj.jus.br/improbidade_adm/consultar_requerido.php).

10.19.4. Lista de Inidôneos, mantida pelo Tribunal de Contas da União – TCU (<https://contas.tcu.gov.br/pls/apex/f?p=2046:5>);

10.19.5. A consulta aos cadastros será realizada em nome da empresa licitante e também de seu sócio majoritário, por força do artigo 12 da Lei nº 8.429, de 1992, que prevê, dentre as sanções impostas ao responsável pela prática de ato de improbidade administrativa, a proibição de contratar com o Poder Público, inclusive por intermédio de pessoa jurídica da qual seja sócio majoritário.

10.19.6. Constatada a existência de sanção, a Controladoria Geral do Município recomendará a repetição do procedimento licitatório e a punição (em processo apartado) do licitante que descumpriu sua declaração de fato impeditivo de participar da licitação.

11. DOS RECURSOS ADMINISTRATIVOS

11.1. A interposição de recurso referente à habilitação ou inabilitação de licitantes e julgamento das propostas observará o disposto no art. 109, § 4º, da Lei 8.666, de 1993.

11.2. Após cada fase da licitação, os autos do processo ficarão com vista franqueada aos interessados, pelo prazo necessário à interposição de recursos.

11.3. O recurso da decisão que habilitar ou inabilitar licitantes e que julgar as propostas terá efeito suspensivo, podendo a autoridade competente, motivadamente e presentes razões de interesse público, atribuir aos demais recursos interpostos, eficácia suspensiva.

11.4. Os recursos deverão ser encaminhados diretamente à Comissão de Licitação instalada no endereço: sala da comissão permanente de licitação, localizada na Avenida João da Mata e Silva, S/N, Vila Viana, FORMOSA DA SERRA NEGRA -MA.

11.5. O recurso será dirigido à Prefeita Municipal, por intermédio da Comissão de Licitação, a qual poderá reconsiderar sua decisão, no prazo de 5 (cinco) dias úteis, ou, nesse mesmo prazo, fazê-lo subir, devidamente informado, devendo, neste caso, a decisão ser



PREFEITURA MUNICIPAL DE FORMOSA DA SERRA NEGRA
CNPJ Nº 01.616.684/0001-13

PMFSN/MA
Folha: _____
Rubrica:

proferida dentro do prazo de 5 (cinco) dias úteis, contado do recebimento do recurso, sob pena de responsabilidade.

11.6. Os recursos interpostos fora do prazo não serão conhecidos.

12. DO TERMO DE CONTRATO

12.1. Após a homologação da licitação, em sendo realizada a contratação, deverá ser firmado Termo de Contrato no prazo de 12 (doze) meses, prorrogável na forma dos art. 57, § 1º e 79, §5º da Lei nº 8.666/93.

12.2. O adjudicatário terá o prazo de 05(cinco) dias úteis, contados a partir da data de sua convocação, para assinar o Termo de Contrato, sob pena de decair do direito à contratação, sem prejuízo das sanções previstas neste Edital.

12.2.1. Alternativamente à convocação para comparecer perante o órgão ou entidade para a assinatura do Termo de Contrato, a Administração poderá encaminhá-lo para assinatura mediante correspondência postal com aviso de recebimento (AR) ou meio eletrônico, para que seja assinado no prazo de 05(cinco) dias, a contar da data de seu recebimento.

12.2.2. O prazo para assinatura e devolução do Termo de Contrato poderá ser prorrogado, por igual período, por solicitação justificada do adjudicatário e aceita pela Administração.

12.3. Antes da assinatura do Termo de Contrato, a Administração realizará consulta ao sistema de cadastro de fornecedores da Prefeitura Municipal de FORMOSA DA SERRA NEGRA e/ou“online” ao SICAF.

12.3.1. Na hipótese de irregularidade do registro no SICAF, o contratado deverá regularizar a sua situação perante o cadastro no prazo de até 05 (cinco) dias, sob pena de aplicação das penalidades previstas no edital e anexos.

12.4. Se o adjudicatário, no ato da assinatura do Termo de Contrato, não comprovar que mantém as mesmas condições de habilitação, ou quando, injustificadamente, recusar-se à assinatura, poderá ser convocado outro licitante, desde que respeitada a ordem de classificação para celebrar a contratação nas mesmas condições da proposta vencedora, sem prejuízo das sanções previstas em Lei.

13. DO REAJUSTE

13.1. O valor do contrato será fixo e irrevogável, porém poderá ser corrigido anualmente mediante requerimento da contratada, após o interregno mínimo de um ano, contado a partir da data limite para a apresentação da proposta, pela variação do índice INCC ou outro que vier a substituí-lo, e afetará exclusivamente as etapas/parcelas do empreendimento cujo atraso não decorra de culpa da contratada.

14. DA ENTREGA E DO RECEBIMENTO DO OBJETO E DA FISCALIZAÇÃO

14.1. Os critérios de recebimento e aceitação do objeto e de fiscalização estão previstos no Instrumento do Contrato – ANEXO.



PREFEITURA MUNICIPAL DE FORMOSA DA SERRA NEGRA
CNPJ Nº 01.616.684/0001-13

PMFSN/MA
Folha: _____
Rubrica: _____

15. DAS OBRIGAÇÕES DA CONTRATANTE E DA CONTRATADA

- 15.1. Deve manter as condições de Habilitação, em especial o art. 55 da Lei 8.666/93.
- 15.2. As obrigações da Contratante e da Contratada são as estabelecidas neste Edital e seus anexos, na proposta apresentada e no Instrumento do Contrato – ANEXO.

16. DAS HIPÓTESES DE RESCISÃO CONTRATUAL

- 16.1. As hipóteses de rescisão do ajuste, bem como a disciplina aplicável em tais casos, são aquelas previstas no instrumento de Contrato, nos termos dos artigos 78 a 80 da Lei n. 8.666, de 1993.
- 16.2. O termo de rescisão deverá indicar, conforme o caso:
- 16.2.1. Balanço dos eventos contratuais já cumpridos ou parcialmente cumpridos;
 - 16.2.2. Relação dos pagamentos já efetuados e ainda devidos;
 - 16.2.3. Indenizações e multas.

17. DO PAGAMENTO

- 17.1. O pagamento será efetuado pela Contratante após a conclusão de cada etapa prevista no cronograma físico-financeiro, no prazo de 30 (trinta) dias, contados da apresentação da Nota Fiscal/Fatura contendo o detalhamento da execução do objeto e os materiais empregados.
- 17.2. Os pagamentos decorrentes de despesas cujos valores não ultrapassem o limite de que trata o inciso II do art. 24 da Lei 8.666, de 1993, deverão ser efetuados no prazo de até 5 (cinco) dias úteis, contados da data da apresentação da Nota Fiscal/Fatura, nos termos do art. 5º, § 3º, da Lei nº 8.666, de 1993.
- 17.3. A apresentação da Nota Fiscal/Fatura deverá ocorrer no prazo de 05 (cinco) dias, contado da data final do período de adimplemento da parcela da contratação a que aquela se referir.
- 17.3.1. Havendo erro na apresentação da Nota Fiscal/Fatura, ou circunstância que impeça a liquidação da despesa, o pagamento ficará sobrestado até que a Contratada providencie as medidas saneadoras. Nesta hipótese, o prazo para pagamento iniciar-se-á após a comprovação da regularização da situação, não acarretando qualquer ônus para a Contratante.
- 17.4. O pagamento somente será autorizado depois de efetuado o “atesto” pelo servidor competente, condicionado este ato à verificação da conformidade da Nota Fiscal/Fatura apresentada em relação à etapa do cronograma físico-financeiro entregue e ao serviço executado e aos materiais empregados.
- 17.5. Será efetuada a retenção ou glosa no pagamento, proporcional à irregularidade verificada, sem prejuízo das sanções cabíveis, caso se constate que a Contratada:
- 17.5.1. não produziu os resultados acordados;
 - 17.5.2. deixou de executar as atividades contratadas, ou não as executou com a



PREFEITURA MUNICIPAL DE FORMOSA DA SERRA NEGRA
CNPJ Nº 01.616.684/0001-13

PMFSN/MA
Folha: _____
Rubrica:

qualidade mínima exigida; ou

17.5.3. deixou de utilizar os materiais e recursos humanos exigidos para a execução do objeto, ou utilizou-os com qualidade ou quantidade inferior à demandada.

17.6. O pagamento será efetuado através de ordem bancária, para crédito em banco, agência e conta-corrente indicados pela Contratada.

17.7. Será considerada data do pagamento o dia em que constar como emitida a ordem bancária.

17.8. Quando do pagamento, será efetuada a retenção tributária prevista na legislação aplicável.

17.8.1. A Contratada regularmente optante pelo Simples Nacional não sofrerá a retenção tributária quanto aos impostos e contribuições abrangidos por aquele regime. No entanto, o pagamento ficará condicionado à apresentação de comprovação, por meio de documento oficial, de que faz jus ao tratamento tributário favorecido previsto na referida Lei Complementar.

17.9. Nos casos de eventuais atrasos de pagamento, desde que a Contratada não tenha concorrido, de alguma forma, para tanto, fica convencionado que a taxa de compensação financeira devida pela Contratante, entre a data do vencimento e o efetivo adimplemento da parcela, é calculada mediante a aplicação da seguinte fórmula:

$EM = I \times N \times VP$, sendo:

EM = Encargos moratórios;

N = Número de dias entre a data prevista para o pagamento e a do efetivo pagamento;

VP = Valor da parcela a ser paga.

I = Índice de compensação financeira = 0,00026438, assim apurado:

$$I = (TX) \quad I = \frac{(6/100)}{365} \quad I = 0,00026438$$

X = Percentual da taxa anual = 6%.

18. DAS SANÇÕES ADMINISTRATIVAS.

18.1. Comete infração administrativa nos termos da Lei nº 8.666, de 1993 a Contratada que inexecutar total ou parcialmente qualquer das obrigações assumidas em decorrência da contratação; ensejar o retardamento da execução do objeto; fraudar na execução do contrato; comportar-se de modo inidôneo; cometer fraude fiscal; ou não mantiver a proposta;

18.2. A Contratada que cometer qualquer das infrações acima discriminadas ficará sujeita, sem prejuízo da responsabilidade civil e criminal, às seguintes sanções:

18.2.1. advertência por faltas leves, assim entendidas aquelas que não acarretem prejuízos significativos para a Contratante;



PMFSN/MA
Folha: _____
Rubrica: _____

PREFEITURA MUNICIPAL DE FORMOSA DA SERRA NEGRA
CNPJ Nº 01.616.684/0001-13

18.2.2. multa moratória de até 0,3% (zero vírgula três por cento) por dia de atraso injustificado sobre o valor da parcela inadimplida, até o limite de 30 (trinta) dias;

18.2.2.1. em se tratando de inobservância do prazo fixado para apresentação da garantia (seja para reforço ou por ocasião de prorrogação), aplicar-se-á multa de 0,07% (sete centésimos por cento) do valor do contrato por dia de atraso, observado o máximo de 2% (dois por cento), de modo que o atraso superior a 25 (vinte e cinco) dias autorizará a Administração contratante a promover a rescisão do contrato;

18.2.2.2. as penalidades de multa decorrentes de fatos diversos serão consideradas independentes entre si.

18.2.3. multa compensatória de até 10% (dez por cento) sobre o valor total do contrato, no caso de inexecução total do objeto;

18.2.3.1. em caso de inexecução parcial, a multa compensatória, no mesmo percentual do subitem acima, será aplicada de forma proporcional à obrigação inadimplida;

18.2.4. suspensão de licitar e impedimento de contratar com o órgão, entidade ou unidade administrativa pela qual a Administração Pública opera e atua concretamente, pelo prazo de até dois anos;

18.2.5. declaração de inidoneidade para licitar ou contratar com a Administração Pública, enquanto perdurarem os motivos determinantes da punição ou até que seja promovida a reabilitação perante a própria autoridade que aplicou a penalidade, que será concedida sempre que a Contratada ressarcir a Contratante pelos prejuízos causados e após decorrido o prazo da penalidade de suspensão do subitem anterior;

18.3. A aplicação de multa não impede que a Administração rescinda unilateralmente o Contrato e aplique as outras sanções cabíveis.

18.4. A recusa injustificada da Adjudicatária em assinar o Contrato, após devidamente convocada, dentro do prazo estabelecido pela Administração, equivale à inexecução total do contrato, sujeitando-a às penalidades acima estabelecidas.

18.5. A aplicação de qualquer penalidade não exclui a aplicação da multa.

18.6. Também fica sujeita às penalidades do art. 87, III e IV da Lei nº 8.666, de 1993, a Contratada que:

18.6.1. tenha sofrido condenação definitiva por praticar, por meio dolosos, fraude fiscal no recolhimento de quaisquer tributos;

18.6.2. tenha praticado atos ilícitos visando a frustrar os objetivos da licitação;

18.6.3. demonstre não possuir idoneidade para contratar com a Administração em virtude de atos ilícitos praticados.



PMFSN/MA
Folha: _____
Rubrica: _____

PREFEITURA MUNICIPAL DE FORMOSA DA SERRA NEGRA
CNPJ Nº 01.616.684/0001-13

18.7. A aplicação de qualquer das penalidades previstas realizar-se-á em processo administrativo que assegurará o contraditório e a ampla defesa observando-se o procedimento previsto na Lei nº 8.666, de 1993.

18.8. A autoridade competente, na aplicação das sanções, levará em consideração a gravidade da conduta do infrator, o caráter educativo da pena, bem como o dano causado à Administração, observado o princípio da proporcionalidade.

18.9. As multas devidas e/ou prejuízos causados à Contratante serão deduzidos dos valores a serem pagos, ou recolhidos em favor do Município, ou deduzidos da garantia, ou ainda, quando for o caso, serão inscritos na Dívida Ativa do Município e cobrados judicialmente.

18.9.1. Caso a Contratante determine, a multa deverá ser recolhida no prazo máximo de 30 (trinta) dias, a contar da data do recebimento da comunicação enviada pela autoridade competente.

18.10. As penalidades serão obrigatoriamente registradas no Sistema de Cadastro de Fornecedores da Prefeitura Municipal de FORMOSA DA SERRA NEGRA.

18.11. As sanções aqui previstas são independentes entre si, podendo ser aplicadas isoladas ou, no caso das multas, cumulativamente, sem prejuízo de outras medidas cabíveis.

19. DA IMPUGNAÇÃO

19.1. Decairá do direito de impugnar os termos deste Edital perante esta Administração, o licitante que não o fizer até o segundo dia útil que anteceder a abertura dos envelopes com as propostas, pelas falhas ou irregularidades que viciariam este Edital, hipótese em que tal comunicação não terá efeito de recurso.

19.2. A impugnação feita tempestivamente pelo licitante não o impedirá de participar do processo licitatório até o trânsito em julgado da decisão a ela pertinente.

19.3. Qualquer cidadão é parte legítima para impugnar este Edital por irregularidade na aplicação da Lei nº 8.666, de 1993, devendo protocolar o pedido até 5 (cinco) dias úteis antes da data fixada para a abertura dos envelopes de habilitação, devendo a Administração julgar e responder à impugnação em até 3 (três) dias úteis, sem prejuízo da faculdade prevista no § 1º do art. 109 da referida Lei.

19.4. A impugnação poderá ser realizada por petição protocolada no endereço da Comissão Permanente de Licitação da Prefeitura Municipal de FORMOSA DA SERRA NEGRA – MA.

20. DAS DISPOSIÇÕES GERAIS

20.1. A autoridade competente poderá revogar a licitação por razões de interesse público decorrente de fato superveniente devidamente comprovado, pertinente e suficiente para justificar tal conduta, devendo anulá-la por ilegalidade, de ofício ou por provocação de terceiros, mediante parecer escrito e devidamente fundamentado.

20.2. A homologação do resultado desta licitação não implicará direito à contratação.



PMFSN/MA
Folha: _____
Rubrica: _____

PREFEITURA MUNICIPAL DE FORMOSA DA SERRA NEGRA
CNPJ Nº 01.616.684/0001-13

20.3. Os licitantes assumem todos os custos de preparação e apresentação de suas propostas e a Administração não será, em nenhum caso, responsável por esses custos, independentemente da condução ou do resultado do processo licitatório.

20.4. A participação na licitação implica plena aceitação, por parte do licitante, das condições estabelecidas neste instrumento convocatório e seus Anexos, bem como da obrigatoriedade do cumprimento das disposições nele contidas.

20.5. Qualquer modificação no instrumento convocatório exige divulgação pelo mesmo instrumento de publicação em que se deu o texto original, reabrindo-se o prazo inicialmente estabelecido, exceto quando, inquestionavelmente, a alteração não afetar a formulação das propostas.

20.6. Não havendo expediente ou ocorrendo qualquer fato superveniente que impeça a realização do certame na data marcada, a sessão será automaticamente transferida para o primeiro dia útil subsequente, no mesmo horário e local anteriormente estabelecidos, desde que não haja comunicação da Comissão em sentido contrário.

20.7. É facultada à Comissão ou Autoridade Superior, em qualquer fase da licitação, a promoção de diligência destinada a esclarecer ou complementar a instrução do processo, vedada a inclusão posterior de documento ou informação que deveria constar no ato da sessão pública.

20.8. As normas que disciplinam este certame serão sempre interpretadas em favor da ampliação da disputa entre os interessados, desde que não comprometam o interesse da Administração, o princípio da isonomia, a finalidade e a segurança da contratação.

20.9. Em caso de cobrança pelo fornecimento de cópia da íntegra deste Edital e de seus anexos, o valor se limitará ao custo efetivo da reprodução gráfica de tais documentos, nos termos do artigo 32, § 5º, da Lei nº 8.666, de 1993.

20.10. Na contagem dos prazos estabelecidos neste Edital e seus Anexos, excluir-se-á o dia do início e incluir-se-á o do vencimento. Só se iniciam e vencem os prazos em dias de expediente na Administração.

20.11. O desatendimento de exigências formais não essenciais não importará o afastamento do licitante, desde que seja possível o aproveitamento do ato, observados os princípios da isonomia e do interesse público.

20.12. Em caso de divergência entre disposições deste Edital e de seus Anexos ou demais peças que compõem o processo, prevalecerão as deste Edital.

20.13. Os casos omissos serão dirimidos pela Comissão com base nas disposições da Lei n. 8.666, de 1993, e demais diplomas legais eventualmente aplicáveis.

20.14. O Edital e seus anexos estão à disposição dos interessados no endereço supra, de 2ª a 6ª feira, no horário das 08:00 às 12:00 horas, onde poderão ser consultados ou obtidos gratuitamente, sendo também consultado no portal de transparência <http://transparencia.formosadaserranegra.ma.gov.br/>, no mural de licitações do Sacop-Ma maiores informações, bem como pedidos de esclarecimento e impugnação poderão ser feitos através e-mail: cpl-grajau@hotmail.com e pelo telefone (99) 98201-9175. Qualquer



PMFSN/MA
Folha: _____
Rubrica:

PREFEITURA MUNICIPAL DE FORMOSA DA SERRA NEGRA
CNPJ Nº 01.616.684/0001-13

modificação no Edital será divulgada na forma do artigo 21, § 4º da Lei 8.666/93 e comunicada aos interessados que adquirirem o Edital na CPL. Pedidos de esclarecimentos deverão ser protocolados na CPL, no endereço acima.

20.15. O foro para dirimir questões relativas ao presente Edital será o da Comarca de FORMOSA DA SERRA NEGRA - MA, com exclusão de qualquer outro.

20.16. Integram este Edital, para todos os fins e efeitos, os seguintes anexos:

- 20.16.1. ANEXO I – Projeto Básico
- 20.16.1.1. APÊNDICE A – Planilhas e outros;
- 20.16.2. ANEXO II – Minuta de Termo de Contrato;
- 20.16.3. ANEXO III – Modelo de Atestado de Vistoria;
- 20.16.4. ANEXO IV – Modelo de Proposta;
- 20.16.5. ANEXO V – Modelos de Declaração Unificada;
- 20.16.6. ANEXO VI – Modelo de Credenciamento

FORMOSA DA SERRA NEGRA (MA), 15 de julho de 2022.

Cirineu Rodrigues Costa
Prefeito Municipal



PREFEITURA MUNICIPAL DE FORMOSA DA SERRA NEGRA
CNPJ Nº 01.616.684/0001-13

PMFSN/MA
Folha: _____
Rubrica:

ANEXO I
PROJETO BÁSICO
CONCORRÊNCIA Nº 006/2022
PROCESSO Nº 066/2022

1. OBJETO

1.1. Contratação de empresa especializada para construção de duas pontes de concreto no Município de Formosa da Serra Negra/MA.

2. INTERESSE PÚBLICO

2.1. A presente solicitação objetiva obra localizadas no Município de Formosa da Serra Negra, tendo em vista a importância do empreendimento para o desenvolvimento da população local. A construção, sem sombra de dúvidas, trará benefícios à população, melhorando a infraestrutura e a qualidade da prestação de serviços.

3. LOCAL DE EXECUÇÃO DOS SERVIÇOS

3.1. Todos os serviços constantes dos anexos deste Projeto Básico deverão ser executados no Município de FORMOSA DA SERRA NEGRA/MA no endereço detalhado que será informado pela Prefeitura.

4. VOLUME ESTIMADO DOS SERVIÇOS

4.1. A demanda total dos serviços foi estimada considerando os espaços há serem concluídos conforme detalhado no Projeto Básico. Deste modo o **CONTRATANTE** somente assumirá o compromisso de pagamento dos serviços constantes da Ordem de Serviço emitida por ele e que tenham sido efetivamente realizados e entregues pela **CONTRATADA** e homologados pelo **CONTRATANTE**, com base nos preços unitários da proposta vencedora do processo licitatório.

5. ABRANGÊNCIA DAS ATIVIDADES

5.1. Os serviços de Engenharia propostos são serviços comuns de engenharia, de baixa complexidade, detalhados no Projeto Básico.

6. DA PRECIFICAÇÃO

6.1. O Valor Global Estimado desta Licitação, conforme orçamento e planilhas presentes no neste Projeto Básico é:

Valor Total: **R\$ 399.417,25** (trezentos e noventa e nove mil, quatrocentos e dezessete reais, vinte e cinco centavos).

7. PROCEDIMENTOS PARA EXECUÇÃO CONSTRUTIVA

7.1. Todos os procedimentos técnicos adotados para a execução dos serviços de engenharia necessários estão detalhados no Projeto Básico e deverão estar em conformidade com as Normas Brasileiras da ABNT pertinentes.



PREFEITURA MUNICIPAL DE FORMOSA DA SERRA NEGRA
CNPJ Nº 01.616.684/0001-13

PMFSN/MA
Folha: _____
Rubrica:

8. DAS OBRIGAÇÕES DO CONTRATANTE

- 8.1 Coordenar e monitorar as ações relativas ao desenvolvimento das atividades executadas pela empresa **CONTRATADA**.
- 8.2 Definir mecanismos de gerenciamento e controle das atividades desenvolvidas pela **CONTRATADA**, assim como avaliar a execução mensal dos serviços em andamento, e sua compatibilidade com os quantitativos e especificações contratadas.
- 8.3 Acompanhar e fiscalizar a execução do contrato, através de um servidor especialmente designado, que anotará em registro próprio todas as ocorrências relacionadas com o mesmo.
- 8.4 Pagar a importância correspondente ao serviço no prazo contratado.
- 8.5 Prestar as informações e os esclarecimentos que venham a ser solicitados pela **CONTRATADA**.
- 8.6 Fornecer todos os recursos necessários e adequados para o bom andamento dos serviços.

9. DAS OBRIGAÇÕES DA CONTRATADA

- 9.1. Executar os serviços através de profissionais qualificados de acordo com o perfil necessário, na forma indicada pelo **CONTRATANTE** e em conformidade com os serviços constantes da O.S. expedida pelo **CONTRATANTE**.
- 9.2 Arcar com os ônus trabalhistas, impostos, encargos sociais e outros afins, no atendimento dos objetivos em questão.
- 9.3. Responsabilizar-se pelo pagamento das multas eventualmente aplicadas por quaisquer autoridades, Federais, estaduais ou Municipais, em consequência de fato a ela imputável ou por atos de seu pessoal.
- 9.4. Responder por todos e quaisquer danos pessoais ou materiais causados por seus profissionais ou prepostos às dependências, instalações e equipamentos do **CONTRATANTE** e de terceiros, a título de culpa ou dolo devidamente comprovados, providenciando a correspondente indenização.
- 9.5. Apresentar cronograma detalhado de execução com datas de início e término da obra, compatibilizado com os quadros de demanda, visando à programação das diversas fases dos serviços.
- 9.6. Contratar profissionais para a prestação dos serviços com a capacitação adequada e através do regime CLT.
- 9.7. Atender as solicitações de serviços do **CONTRATANTE**, de acordo com especificações técnicas, procedimentos de controles administrativos, cronogramas de execução que venham a ser estabelecidos nas OS.

10. DO PRAZO DE EXECUÇÃO

- 10.1 Os serviços técnicos decorrentes da licitação deverão obedecer ao Cronograma Físico-financeiro que integra o APENDICE A deste Projeto Básico a partir do recebimento da Ordem de Serviço pela **CONTRATADA**. A prorrogação desse prazo poderá ocorrer somente dentro dos termos da lei vigente.

11. DAS CONDIÇÕES DE PAGAMENTO DOS SERVIÇOS

- 11.1. O pagamento será efetuado através Boletins de Medição, na forma abaixo:



PMFSN/MA
Folha: _____
Rubrica: _____

PREFEITURA MUNICIPAL DE FORMOSA DA SERRA NEGRA
CNPJ Nº 01.616.684/0001-13

- Após a conclusão dos serviços, com os devidos aceites e homologações por parte da CONTRATANTE, serão apresentadas para pagamento cópias dos Boletins de Medição devidamente autenticadas juntamente com as Notas Fiscais/Faturas.
- O CONTRATANTE pagará à CONTRATADA somente os valores contidos nos Boletins de Medição, devidamente atestados e homologados pela CONTRATANTE não sendo devido o pagamento de quaisquer valores a título de franquia ou de garantia de execução de valores mínimos.
- O pagamento será realizado até 30 (trinta) dias após a apresentação de Nota Fiscal/Fatura anexada de cópia da Ordem de Serviço homologada.

11.2. A CONTRATADA deverá apresentar os seguintes comprovantes:

- Mensalmente cópia autenticada da GFIP - Guia de Recolhimento do Fundo de Garantia do Tempo de Serviço e Informações à Previdência Social completa e quitada, e seu respectivo comprovante de entrega, nos termos da legislação vigente.
- Mensalmente cópia autenticada da GPS - Guia da Previdência Social quitada com o valor indicado no relatório da GFIP.
- Trimestralmente a documentação relativa à comprovação do adimplemento de suas obrigações trabalhistas, inclusive contribuições previdenciárias e depósitos do FGTS, para com seus empregados.
- A não apresentação dos itens conforme descritos acima implicarão na suspensão dos pagamentos até a sua regularização.

12.3. A CONTRATADA deverá:

- Manter, durante a vigência do contrato, todas as condições de habilitação exigidas na licitação.
- Cumprir rigorosamente com todas as programações e atividades constantes do objeto do contrato, e que venham ser estabelecidas na OS.
- Elaborar os relatórios de acompanhamento de execução e de conclusão de serviços

13. DA VIGILÂNCIA, PROTEÇÃO ÀS OBRAS E AO PESSOAL

- 13.1. A CONTRATADA deverá apresentar à CONTRATANTE, antes do início das obras, o respectivo Plano de Segurança abrangendo todas as suas fases tais como demolições, construções, manutenção de canteiro, etc.
- 13.2. A CONTRATADA será responsável única, perante CONTRATANTE e terceiros, por quaisquer danos que vier a causar, em consequência do serviço, a materiais, bens ou pessoas, sendo da própria CONTRATANTE ou de terceiros.
- 13.3. Deverá a CONTRATADA manter sinalização diurna e noturna nos trechos em que serão executados os serviços que apresentarem riscos de acidente, respondendo pelos danos causados a CONTRATANTE ou a terceiros por falhas no cumprimento deste dispositivo.
- 13.4. Caberá à CONTRATADA a responsabilidade pela segurança de seu pessoal nas obras através de seu serviço de Medicina do Trabalho devidamente representado na CIPA. Os serviços de vigilância e a responsabilidade de guarda de materiais, ferramentas e equipamentos, nas áreas dos trabalhos, serão de inteira e única responsabilidade da CONTRATADA.

14. DA FISCALIZAÇÃO

14.1 A FISCALIZAÇÃO se exercerá em caráter permanente por intermédio de pessoal especializado da CONTRATANTE, designado para este mister.



PREFEITURA MUNICIPAL DE FORMOSA DA SERRA NEGRA
CNPJ Nº 01.616.684/0001-13

PMFSN/MA
Folha: _____
Rubrica: _____

14.2 Caberá exclusivamente à CONTRATADA, refazer os serviços não aprovados pela FISCALIZAÇÃO.

14.3 A CONTRATADA deverá manter ou construir, no canteiro de serviços, acomodações adequadas para que o pessoal da FISCALIZAÇÃO possa exercer sua função com relação aos serviços objeto do contrato firmado.

14.4 Todas as instruções, reclamações e quaisquer entendimentos entre a FISCALIZAÇÃO e a CONTRATADA e vice-versa far-se-á sempre por escrito, através do Livro de Obras, assinada por seus representantes credenciados nas devidas oportunidades, não sendo levadas em consideração quaisquer alegações fundamentadas em ordens ou declarações verbais.

14.5 Todas as solicitações feitas pela FISCALIZAÇÃO ao(s) Engenheiro(s) condutor(es) dos serviços serão consideradas como se fossem dirigidas diretamente à CONTRATADA; por outro lado, todo e qualquer ato efetuado ou disposição tomada pelo(s) referido(s) Engenheiro(s), ou ainda omissões de responsabilidade do(s) mesmo(s), serão considerados para todo e qualquer efeito como tendo sido da CONTRATADA.

14.6 A CONTRATADA será obrigada a afastar imediatamente do serviço e do canteiro de obras, todo e qualquer elemento julgado pela FISCALIZAÇÃO com conduta inconveniente e que possa prejudicar o bom andamento dos serviços.

14.7 A FISCALIZAÇÃO terá plena autoridade para suspender os serviços, total ou parcialmente, sempre que o julgar conveniente por motivos técnicos, de segurança, disciplinares ou outros. Em todos os casos, os serviços só poderão ser reiniciados por outra ordem da Fiscalização.

14.8 A CONTRATADA deverá proporcionar à FISCALIZAÇÃO, amplo acesso a qualquer local dos serviços e facilitar, ainda, os meios no sentido de que a mesma FISCALIZAÇÃO possa exercer suas funções de forma completa, devendo, também, providenciar o imediato atendimento de todas as observações da FISCALIZAÇÃO.

14.9 Das decisões da FISCALIZAÇÃO, a CONTRATADA poderá interpor recurso, sem efeito suspensivo, ao Prefeito, no prazo de 10 (dias) corridos, contados do recebimento da notificação.

15. DA DIREÇÃO E ANDAMENTO DAS OBRAS

15.1 Logo após o início das obras, a CONTRATADA deverá detalhar o cronograma físico financeiro apresentado na licitação.

15.2 A CONTRATADA manterá para a direção geral dos trabalhos, pessoas idôneas, capazes e que tenham grande experiência de serviços desta natureza, pessoas essas que a representarão e receberão as orientações e reclamações da FISCALIZAÇÃO.

15.3 A CONTRATADA ficará obrigada a preencher e a fornecer à FISCALIZAÇÃO o "Boletim Diário", de acordo com o modelo estabelecido pela mesma FISCALIZAÇÃO, nele registrando o pessoal em serviço, os equipamentos, os serviços executados, a jornada de trabalho, as condições do tempo, observações de ocorrências, etc.

15.4 A CONTRATADA deverá providenciar a confecção da placa indicativa dos serviços de acordo com o modelo fornecido pela CONTRATANTE e instalá-la em local escolhido pela FISCALIZAÇÃO.



PREFEITURA MUNICIPAL DE FORMOSA DA SERRA NEGRA
CNPJ Nº 01.616.684/0001-13

PMFSN/MA
Folha: _____
Rubrica: _____

15.5 A área prevista para instalação do canteiro de obras deverá ser indicada pela CONTRATADA e aprovada pela FISCALIZAÇÃO.

16. DA EXECUÇÃO DAS OBRAS

16.1 À CONTRATADA caberá toda a execução das obras e serviços objeto deste " Projeto Básico" e seus Anexos.

16.2 Todos os serviços e ou materiais que constam da planilha de orçamentária deverão ser fornecidos pela CONTRATADA.

16.3 Não será admitida qualquer alteração de itens de serviços, quantitativos ou unidades na planilha de preços unitários fornecida pela CONTRATANTE, que deverá ser totalmente preenchida pelo empreiteiro, sob pena de inabilitação.

17. DOS MATERIAIS

17.1 Todos os materiais, equipamentos e acessórios necessários à execução dos serviços licitados deverão ser fornecidos pela CONTRATADA, rigorosamente adequados à finalidade a que se destinam e deverão estar enquadrados nas normas, especificações, métodos, padronizações, terminologias e simbologias estabelecidas pela Associação Brasileira de Normas Técnicas – ABNT que lhe sejam aplicáveis. Os mesmos não poderão ser empregados sem a aprovação da FISCALIZAÇÃO, que poderá solicitar os dados necessários à comprovação da natureza, qualidade e o fornecimento de amostras.

17.2 Todos os materiais rejeitados pela FISCALIZAÇÃO serão imediatamente removidos do canteiro de serviços.

18. DO PESSOAL

18.1 Na execução dos serviços, a CONTRATADA empregará mão-de-obra devidamente habilitada.

18.2 A CONTRATANTE tem o direito de a seu exclusivo critério e sem assumir o ônus por qualquer indenização perante a CONTRATADA, exigir a imediata substituição de qualquer dos seus empregados que ela venha a julgar incompetente ou prejudicial ao bom andamento dos serviços.

18.3 A CONTRATADA será a responsável pelo pagamento dos salários e todos os encargos sociais e trabalhistas, vale-transporte, vale-refeição, uniforme, E.P.I. etc., deverá observar os preceitos relativos às leis trabalhistas, previdenciárias, assistenciais, securitárias e sindicais, e ficará obrigada a assumir a responsabilidade para todos os efeitos legais, por todos os seus funcionários, como única empregadora, reconhecendo expressamente que em hipótese alguma, se estabelecerá qualquer vínculo empregatício entre os seus funcionários e a CONTRATANTE, com total isenção e exclusão da CONTRATANTE em qualquer procedimento judicial ou extrajudicial.

18.4 A CONTRATADA também responderá pecuniariamente, perante CONTRATANTE ou terceiros, por eventuais furtos praticados pelos seus empregados, resguardando-se seu direito a eventuais ressarcimentos pelas companhias seguradoras.



PREFEITURA MUNICIPAL DE FORMOSA DA SERRA NEGRA
CNPJ Nº 01.616.684/0001-13

PMFSN/MA
Folha: _____
Rubrica: _____

18.5 Mediante prévia e expressa autorização formal da CONTRATANTE, a CONTRATADA poderá subempreitar parte ou partes dos trabalhos de topografia, pavimentação, controle tecnológico e redes de utilidades, ficando entendido que, mesmo com essa autorização, não ficará retirada ou diminuída a exclusiva e única responsabilidade da CONTRATADA perante a CONTRATANTE.

19. DAS MEDIÇÕES E PAGAMENTOS

19.1 As unidades com que os serviços serão medidos, para fins de pagamento, estão expressas na Planilha Orçamentária que integra o APENDICE A deste " Projeto Básico " .

19.2 Os critérios de medição de todos os serviços consideram o pagamento de etapas executadas, não sendo aceita a proposição de adiantamento para quaisquer delas.

19.3 Todos os materiais, equipamentos, ferramentas, EPI's e mão-de-obra específica e adequada aos serviços deverão estar previstos e inclusos nos preços de cada item, sendo que na sua execução estarão incluídas todas e quaisquer despesas mesmo quando não mencionadas expressamente na composição de preços unitários fornecidos pela CONTRATADA.

19.4 Eventualmente ou em caráter excepcional, a CONTRATADA poderá solicitar a CONTRATANTE o desdobramento de preços contratuais. A aceitação do pedido, porém, ficará sujeita à aprovação da FISCALIZAÇÃO, que, inclusive, poderá rejeitá-lo.

19.5 A fatura da medição contratual será encaminhada à CONTRATANTE, juntamente com o respectivo Boletim de medição, este emitido pela CONTRATANTE e cópias autenticadas das últimas guias de recolhimento já exigíveis do FGTS e INSS.

19.7 O pagamento dos serviços será efetuado no prazo estabelecido no contrato, após a apresentação da fatura correspondente ao período vencido, condicionado a conferência e aceitação pela FISCALIZAÇÃO da CONTRATANTE.

20. DA CONCLUSÃO E ENTREGA DAS OBRAS

20.1 A não ser em consequência de trabalhos extraordinários, não previstos neste "Projeto Básico", de condições meteorológicas desfavoráveis ("IN LOCO") ou de fatos impeditivos para os quais a CONTRATADA não tenha concorrido, outras situações não deverão afetar a data fixada para a entrega dos serviços contratados.

20.2 As obras ou serviços deverão ser entregues completamente acabados, livres de entulho, restos de materiais e inteiramente limpas.

20.3 Verificado o cumprimento e atendimento de todas as exigências contidas neste "Projeto Básico", e após a entrega dos desenhos "as built", a CONTRATANTE aceitará provisoriamente os serviços no prazo de 30 dias, contados da data em que a CONTRATADA comunicar, por escrito, a conclusão dos mesmos. Durante este período, a Contratada deverá refazer, por sua própria conta, os serviços que apresentarem defeitos. Uma vez corrigidos tais defeitos, e fornecidos os desenhos representativos da obra, o Recebimento Definitivo pela CONTRATANTE será efetivado 60 (sessenta) dias após o Recebimento Provisório mediante solicitação da Contratada, também por escrito, formalizando-se a aceitação através de "Termo Final de Entrega e Recebimento".



PREFEITURA MUNICIPAL DE FORMOSA DA SERRA NEGRA
CNPJ Nº 01.616.684/0001-13

PMFSN/MA
Folha: _____
Rubrica:

20.1 Quando do recebimento definitivo do referido contrato, será devolvida a caução a CONTRATADA, permanecendo, porém, a responsabilidade deste pelo prazo previsto em lei.

21. DAS SANÇÕES

21.1 Na hipótese de descumprimento parcial ou total da adjudicatária, das obrigações contratuais assumidas, ou a infringência de preceitos legais pertinentes, o CONTRATANTE poderá garantir a prévia defesa, aplicar as seguintes sanções:

- Advertência por escrito;
- Multa, de 2% que incidirá em cima do valor constado na OS em caso de reincidência.
- Não será aplicada multa se, comprovadamente, o atraso na execução dos serviços advier de caso fortuito ou motivo de força maior.
- Da sanção aplicada caberá recurso, no prazo de 5 (cinco) dias úteis da notificação, à autoridade superior àquela que aplicou a sanção, nos termos do art. 109, da Lei nº 8.666/93.
- A autoridade competente poderá, motivadamente e presentes razões de interesse público, atribuir ao recurso interposto eficácia suspensiva.

IMPORTANTE

- Ao receber as propostas, a CONTRATANTE entende que cada proponente tenha tido pleno conhecimento deste "Projeto Básico", das condições gerais que regerão o Contrato, e das condições com que se fará o transporte do pessoal, de materiais e de equipamentos, locais dos serviços como: natureza, tipo e relevo do terreno, edificações próximas, obstáculos, condições pluviométricas, etc.
- Cada proponente deverá ter pleno conhecimento dos acórdãos do TCU, dos Decretos-Lei, medidas provisórias e demais dispositivos legais para a realização das obras objeto deste "Projeto Básico" e que regulam esse tipo de empreendimento.



PMFSN/MA
Folha: _____
Rubrica: _____

PREFEITURA MUNICIPAL DE FORMOSA DA SERRA NEGRA
CNPJ Nº 01.616.684/0001-13

CONCORRÊNCIA Nº XXXX/XXX - CPL/PMFSN

ANEXO

MINUTA DO CONTRATO

CONTRATO Nº ____/2022 - PMFSN

TERMO DE CONTRATO FIRMADO ENTRE A PREFEITURA MUNICIPAL DE FORMOSA DA SERRA NEGRA - PMFSN E A FIRMA, PARA EXECUÇÃO DE..... SOB O REGIME DE EMPREITADA POR PREÇO GLOBAL NOS TERMOS DO EDITAL DE CONCORRÊNCIA Nº XXX/XXXX - CPL/PMFSN.

A **PREFEITURA MUNICIPAL DE FORMOSA DA SERRA NEGRA - PMFSN**, entidade de direito público, inscrita no CNPJ sob o Nº, com sede na cidade de FORMOSA DA SERRA NEGRA /MA, localizada na Rua Patrocínio Jorge, nº 05, neste ato representada pelo seu Prefeito, o Sr. -----, brasileiro, casado, residente e domiciliado nesta cidade, portador do CPF nº ----- e RG nº -----, doravante denominada simplesmente **CONTRATANTE**, e do outro lado a Empresa _____ inscrita no CNPJ sob o nº _____ estabelecida à Rua _____, representada por seu(ua) _____, o(a) Sr^o(a) _____, (*descrever nome, nacionalidade, estado civil, profissão*), portador(a) do CPF nº _____ e RG nº _____, residente e domiciliado(a) à Rua _____, doravante denominada simplesmente **CONTRATADA**, submetendo-se as partes às disposições constantes nos termos da Lei nº 8.666, de 21 de junho de 1993, da Lei nº 10.520, de 17 de julho de 2002, da Lei de Diretrizes Orçamentárias vigente e do Decreto nº 7.983, de 8 de abril de 2008, aplicando-se também os procedimentos determinados pela Lei Complementar 123/2006 e na Lei nº 8.078, de 1990 - Código de Defesa do Consumidor, resolvem celebrar o presente Contrato para execução de determinada obra, tendo em vista o resultado da licitação procedida na modalidade **CONCORRÊNCIA nº ____/2022 - CPL/PMFSN**, oriunda do Processo Administrativo nº ____ - **Sec. De Obras, Adjudicação datada de __/__/__ e Homologação datada de __/__/2022**, mediante as Cláusulas e condições seguintes:

1. CLÁUSULA PRIMEIRA - OBJETO

1.1. O objeto do presente instrumento é a **XXXXXXXXXXXXXXXXXXXXXXXXXXXXXXX**, que será prestado nas condições estabelecidas no Projeto Básico e demais documentos técnicos que se encontram anexos ao Instrumento Convocatório do certame que deu origem a este instrumento contratual.

1.2. Este Termo de Contrato vincula-se ao Instrumento Convocatório do Edital em epígrafe e seus anexos, identificado no preâmbulo acima, e à proposta vencedora, independentemente de transcrição.

2. CLÁUSULA SEGUNDA - VIGÊNCIA

AV. JOAO DA MATA E SILVA, S/Nº - VILA VIANA
CEP: 65.943-000, FORMOSA DA SERRA NEGRA - MA



PMFSN/MA
Folha: _____
Rubrica:

PREFEITURA MUNICIPAL DE FORMOSA DA SERRA NEGRA
CNPJ Nº 01.616.684/0001-13

2.1. **O prazo de vigência** deste Termo de Contrato é aquele fixado no Edital, isto é, até **12 (doze) meses**, com início a partir da assinatura do contrato.

2.2. A vigência poderá ultrapassar o exercício financeiro, desde que as despesas referentes à contratação sejam integralmente empenhadas até 31 de dezembro, para fins de inscrição em restos a pagar, conforme Orientação Normativa AGU nº 39, de 09/12/2011.

2.3. **A execução dos serviços** será iniciada a partir do recebimento da ordem de serviço e **sua duração** observará o período fixado no Cronograma Físico-Financeiro.

2.4. A prorrogação dos prazos de execução e vigência do contrato será precedida da correspondente adequação do cronograma físico-financeiro, bem como de justificativa e autorização da autoridade competente para a celebração do ajuste, devendo ser formalizada nos autos do processo administrativo.

3. CLÁUSULA TERCEIRA – DO VALOR DO CONTRATO

3.1. O valor total da contratação é de R\$ (.....)

3.2. No valor acima estão incluídas todas as despesas ordinárias diretas e indiretas decorrentes da execução do objeto, inclusive tributos e/ou impostos, encargos sociais, trabalhistas, previdenciários, fiscais e comerciais incidentes, bem como taxas de licenciamento, administração, frete, seguro e outros necessários ao cumprimento integral do objeto da contratação.

3.3. O valor consignado neste Termo de Contrato é fixo e irrevogável, porém poderá ser corrigido anualmente mediante requerimento da contratada, observado o interregno mínimo de um ano, contado a partir da data limite para a apresentação da proposta, pela variação do índice INPC ou outro que vier a substituí-lo.

4. CLÁUSULA QUARTA – DOTAÇÃO ORÇAMENTÁRIA

4.1. As despesas decorrentes desta contratação estão programadas em dotação orçamentária, prevista no orçamento do Município, para o exercício de 2022, na classificação abaixo:

XXXXXXXXXXXXXXXXXXXX

5. CLÁUSULA QUINTA – DO PAGAMENTO

5.1. O pagamento será efetuado pela Contratante no prazo de 30 (trinta) dias, contados da apresentação da Nota Fiscal/Fatura contendo o detalhamento das atividades executadas e dos materiais empregados, através de ordem bancária, para crédito em banco, agência e conta corrente indicados pelo contratado.

5.2. Os pagamentos decorrentes de despesas cujos valores não ultrapassem o limite de que trata o inciso II do art. 24 da Lei 8.666, de 1993, deverão ser efetuados no prazo de até 5 (cinco) dias úteis, contados da data da apresentação da Nota Fiscal/Fatura, nos termos do art. 5º, § 3º, da Lei nº 8.666, de 1993.



PREFEITURA MUNICIPAL DE FORMOSA DA SERRA NEGRA
CNPJ Nº 01.616.684/0001-13

PMFSN/MA
Folha: _____
Rubrica: _____

5.3. A apresentação da Nota Fiscal/Fatura deverá ocorrer no prazo de 05 (cinco) dias, contado da data final do período de adimplemento da parcela da contratação a que aquela se referir.

5.4. A Nota Fiscal/Fatura será emitida pela Contratada de acordo com os seguintes procedimentos:

5.4.1. Ao final de cada etapa da execução contratual, conforme previsto no Cronograma Físico-Financeiro, a Contratada apresentará a medição prévia das atividades executadas no período, através de planilha e memória de cálculo detalhada.

5.4.2. Uma etapa será considerada efetivamente concluída quando as atividades previstas para aquela etapa, no Cronograma Físico-Financeiro, estiverem executadas em sua totalidade.

5.4.3. Juntamente com a primeira medição, a Contratada deverá apresentar comprovação de matrícula da obra junto à Previdência Social - CEI.

5.5. A Contratante terá o prazo de 15 (quinze) dias úteis, contados a partir da data da apresentação da medição, para aprovar ou rejeitar, no todo ou em parte, a medição prévia relatada pela Contratada, bem como para avaliar a conformidade das atividades executadas, inclusive quanto à obrigação de utilização de produtos e subprodutos florestais de comprovada procedência legal.

5.6. A aprovação da medição prévia apresentada pela Contratada não a exime de qualquer das responsabilidades contratuais, nem implica aceitação definitiva das atividades executadas.

5.7. Após a aprovação, a Contratada emitirá Nota Fiscal/Fatura no valor da medição definitiva aprovada, acompanhada da planilha de medição de serviços e de memória de cálculo detalhada.

5.8. O pagamento somente será efetuado após o “atesto”, pelo servidor competente, da Nota Fiscal/Fatura apresentada pela Contratada, acompanhada dos demais documentos exigidos neste instrumento contratual.

5.9. O “atesto” da Nota Fiscal/Fatura fica condicionado à verificação da conformidade da Nota Fiscal/Fatura apresentada pela Contratada com as atividades efetivamente executadas, bem como às seguintes comprovações, que deverão obrigatoriamente acompanhá-la:

5.9.1. Do pagamento das contribuições sociais (Fundo de Garantia do Tempo de Serviço e Previdência Social) e da regularidade trabalhista, correspondentes ao mês da última nota fiscal ou fatura vencida, quanto aos empregados diretamente vinculados à execução contratual, quando não for possível a verificação da regularidade dos mesmos no Sistema de Cadastro de Fornecedores da Prefeitura Municipal de FORMOSA DA SERRA NEGRA, SICAF ou outro equivalente (guia de recolhimento de comprovação do INSS e FGTS a partir de 30 dias de execução da obra);

5.9.2. Da regularidade fiscal, constatada através de consulta “on-line” ao SICAF ou outro equivalente, ou na impossibilidade de acesso ao referido Sistema, mediante consulta aos sítios eletrônicos oficiais ou à documentação mencionada no artigo 29 da Lei nº 8.666, de 1993;



PMFSN/MA
Folha: _____
Rubrica: _____

PREFEITURA MUNICIPAL DE FORMOSA DA SERRA NEGRA
CNPJ Nº 01.616.684/0001-13

5.10. O pagamento somente será autorizado depois de efetuado o “atesto” pelo servidor competente, condicionado este ato à verificação da conformidade da Nota Fiscal/Fatura apresentada em relação às atividades efetivamente prestadas e aos materiais empregados.

5.11. Havendo erro na apresentação da Nota Fiscal/Fatura ou dos documentos pertinentes à contratação, ou, ainda, circunstância que impeça a liquidação da despesa, como por exemplo, obrigação financeira pendente, decorrente de penalidade imposta ou inadimplência, o pagamento ficará sobrestado até que a Contratada providencie as medidas saneadoras. Nesta hipótese, o prazo para pagamento iniciar-se-á após a comprovação da regularização da situação, não acarretando qualquer ônus para a Contratante.

5.12. Será efetuada a retenção ou glosa no pagamento, proporcional à irregularidade verificada, sem prejuízo das sanções cabíveis, caso se constate que a Contratada:

5.12.1. não produziu os resultados acordados;

5.12.2. deixou de executar as atividades contratadas, ou não as executou com a qualidade mínima exigida;

5.12.3. deixou de utilizar os materiais e recursos humanos exigidos para a execução do serviço, ou utilizou-os com qualidade ou quantidade inferior à demandada.

5.13. Será considerada data do pagamento o dia em que constar como emitida a ordem bancária para pagamento.

5.14. Antes de cada pagamento à contratada, poderá ser realizada consulta ao Sistema de Cadastro de Fornecedores de FORMOSA DA SERRA NEGRA (ou cadastro equivalente ou certidões online) para verificar a manutenção das condições de habilitação exigidas no edital.

5.15. Constatando-se, junto ao Sistema de Cadastro de Fornecedores, a situação de irregularidade da contratada, será providenciada sua advertência, por escrito, para que, no prazo de 5 (cinco) dias, regularize sua situação ou, no mesmo prazo, apresente sua defesa. O prazo poderá ser prorrogado uma vez, por igual período, a critério da contratante.

5.16. Não havendo regularização ou sendo a defesa considerada improcedente, a contratante deverá comunicar aos órgãos responsáveis pela fiscalização da regularidade fiscal quanto à inadimplência da contratada, bem como quanto à existência de pagamento a ser efetuado, para que sejam acionados os meios pertinentes e necessários para garantir o recebimento de seus créditos.

5.17. Persistindo a irregularidade, a contratante deverá adotar as medidas necessárias à rescisão contratual nos autos do processo administrativo correspondente, assegurada à contratada a ampla defesa.

5.18. Havendo a efetiva execução do objeto, os pagamentos serão realizados normalmente, até que se decida pela rescisão do contrato, caso a contratada não regularize sua situação junto ao Sistema de Cadastro de Fornecedores de FORMOSA DA SERRA NEGRA ou cadastro equivalente – isto é, deve-se manter as condições de habilitação do Edital, especialmente a regularidade fiscal.



PREFEITURA MUNICIPAL DE FORMOSA DA SERRA NEGRA
CNPJ Nº 01.616.684/0001-13

PMFSN/MA
Folha: _____
Rubrica: _____

5.19. Somente por motivo de economicidade, segurança nacional ou outro interesse público de alta relevância, devidamente justificado, em qualquer caso, pela máxima autoridade da contratante, não será rescindido o contrato em execução com a contratada inadimplente no Sistema de Cadastro de Fornecedores de FORMOSA DA SERRA NEGRA.

5.20. Quando do pagamento, será efetuada a retenção tributária prevista na legislação aplicável, em especial a prevista no artigo 31 da Lei n. 8.212, de 1993.

5.20.1. A Contratada regularmente optante pelo Simples Nacional não sofrerá a retenção tributária quanto aos impostos e contribuições abrangidos por aquele regime. No entanto, o pagamento ficará condicionado à apresentação de comprovação, por meio de documento oficial, de que faz jus ao tratamento tributário favorecido previsto na Lei Complementar n. 123, de 2006.

5.20.2. Quanto ao Imposto sobre Serviços de Qualquer Natureza (ISSQN), será observado o disposto na Lei Complementar nº 116, de 2002, e legislação municipal aplicável.

5.21. Nos casos de eventuais atrasos de pagamento, desde que a Contratada não tenha concorrido, de alguma forma, para tanto, fica convencionado que a taxa de compensação financeira devida pela Contratante, entre a data do vencimento e o efetivo adimplemento da parcela, é calculada mediante a aplicação da seguinte fórmula:

$EM = I \times N \times VP$, sendo:

EM = Encargos moratórios;

N = Número de dias entre a data prevista para o pagamento e a do efetivo pagamento;

VP = Valor da parcela a ser paga.

I = Índice de compensação financeira = 0,00026438, assim apurado:

$$I = (TX)$$

$$I = (6/100) / 365$$

$$I = 0,00026438$$

TX = Percentual da taxa anual = 6%.

6. CLÁUSULA SÉTIMA – CONTROLE E FISCALIZAÇÃO DA EXECUÇÃO

6.1. O acompanhamento e a fiscalização da execução do contrato consistem na verificação da conformidade da prestação dos serviços, dos materiais, técnicas e equipamentos empregados, de forma a assegurar o perfeito cumprimento do ajuste, que serão exercidos por um ou mais representantes da Contratante, especialmente designados, na forma dos arts. 67 e 73 da Lei nº 8.666, de 1993.

6.2. O representante da Contratante deverá ter a qualificação necessária para o acompanhamento e controle da execução dos serviços e do contrato.



PREFEITURA MUNICIPAL DE FORMOSA DA SERRA NEGRA
CNPJ Nº 01.616.684/0001-13

PMFSN/MA
Folha: _____
Rubrica:

6.3. A verificação da adequação da prestação contratada deverá ser realizada com base nos critérios previstos nos projetos e demais documentos técnicos anexos ao instrumento convocatório a que se vincula este contrato.

6.4. A fiscalização do contrato, ao verificar que houve subdimensionamento da produtividade pactuada, sem perda da qualidade na execução do serviço, deverá comunicar à autoridade responsável para que esta promova a adequação contratual à produtividade efetivamente realizada, respeitando-se os limites de alteração dos valores contratuais previstos no § 1º do artigo 65 da Lei nº 8.666, de 1993.

6.5. A conformidade do material/técnica/equipamento a ser utilizado na execução dos serviços deverá ser verificada juntamente com o documento da Contratada que contenha a relação detalhada dos mesmos, de acordo com o estabelecido nos projetos e demais documentos técnicos anexos ao instrumento convocatório a que se vincula este contrato, informando as respectivas quantidades e especificações técnicas, tais como: marca, qualidade e forma de uso.

6.6. O representante da Contratante deverá promover o registro das ocorrências verificadas, adotando as providências necessárias ao fiel cumprimento das cláusulas contratuais, conforme o disposto nos §§ 1º e 2º do art. 67 da Lei nº 8.666, de 1993.

6.7. O descumprimento total ou parcial das obrigações e responsabilidades assumidas pela Contratada, sobretudo quanto às obrigações e encargos sociais e trabalhistas, ensejará a aplicação de sanções administrativas, previstas neste Termo de Contrato e na legislação vigente, podendo culminar em rescisão contratual, conforme disposto nos artigos 77 e 87 da Lei nº 8.666, de 1993.

6.8. A fiscalização da execução abrange, ainda, outras rotinas determinadas em normatização específica.

6.9. A fiscalização de que trata esta cláusula não exclui nem reduz a responsabilidade da Contratada, inclusive perante terceiros, por qualquer irregularidade, ainda que resultante de imperfeições técnicas, vícios redibitórios, ou emprego de material inadequado ou de qualidade inferior e, na ocorrência desta, não implica em corresponsabilidade da Contratante ou de seus agentes e prepostos, de conformidade com o art. 70 da Lei nº 8.666, de 1993.

7. CLÁUSULA OITAVA – OBRIGAÇÕES DA CONTRATANTE

7.1. Exigir o cumprimento de todas as obrigações assumidas pela Contratada, de acordo com as cláusulas contratuais e os termos de sua proposta;

7.2. Exercer o acompanhamento e a fiscalização dos serviços, por servidor ou comissão especialmente designada, anotando em registro próprio as falhas detectadas, indicando dia, mês e ano, bem como o nome dos empregados eventualmente envolvidos, encaminhando os apontamentos à autoridade competente para as providências cabíveis;

7.3. Notificar a Contratada por escrito da ocorrência de eventuais imperfeições, falhas ou irregularidades constatadas no curso da execução dos serviços, fixando prazo para a sua correção, certificando-se de que as soluções por ela propostas sejam as mais adequadas;



PMFSN/MA
Folha: _____
Rubrica:

PREFEITURA MUNICIPAL DE FORMOSA DA SERRA NEGRA
CNPJ Nº 01.616.684/0001-13

- 7.4. Pagar à Contratada o valor resultante da prestação contratual, conforme cronograma físico-financeiro;
- 7.5. Efetuar as retenções tributárias devidas sobre o valor da fatura de serviços da Contratada;
- 7.6. Fornecer por escrito as informações necessárias para o desenvolvimento dos serviços objeto do contrato;
- 7.7. Realizar avaliações periódicas da qualidade dos serviços, após seu recebimento;
- 7.8. Cientificar o órgão de representação judicial da Procuradoria Geral do Município de FORMOSA DA SERRA NEGRA - MA para adoção das medidas cabíveis quando do descumprimento das obrigações pela Contratada;
- 7.9. Arquivamento, entre outros documentos, de projetos, “as built”, especificações técnicas, orçamentos, termos de recebimento, contratos e aditamentos, relatórios de inspeções técnicas após o recebimento do serviço e notificações expedidas;
- 7.10. Exigir da Contratada que providencie a seguinte documentação como condição indispensável para o recebimento definitivo de objeto, quando for o caso:
 - 7.10.1. “as built”, elaborado pelo responsável por sua execução;
 - 7.10.2. comprovação das ligações definitivas de energia, água, telefone e gás;
 - 7.10.3. a reparação dos vícios verificados dentro do prazo de garantia do serviço, tendo em vista o direito assegurado à Contratante no art. 69 da Lei nº 8.666/93 e no art. 12 da Lei nº 8.078/90 (Código de Defesa do Consumidor).

8. CLÁUSULA NONA – DAS OBRIGAÇÕES DA CONTRATADA

- 8.1. Executar cada uma das fases do empreendimento, com a alocação dos empregados necessários ao perfeito cumprimento das cláusulas contratuais, fornecendo e utilizando os materiais, equipamentos, ferramentas e utensílios de qualidade e quantidade compatíveis com as especificações contidas nos projetos e demais documentos técnicos anexos ao instrumento convocatório a que se vincula este contrato, bem como na sua proposta;
- 8.2. Reparar, corrigir, remover ou substituir, às suas expensas, no total ou em parte, no prazo fixado pelo fiscal do contrato, os serviços efetuados em que se verificarem vícios, defeitos ou incorreções resultantes da execução ou dos materiais empregados;
- 8.3. Manter os empregados nos horários predeterminados pela Contratante;
- 8.4. Responsabilizar-se pelos vícios e danos decorrentes da execução do objeto, de acordo com os artigos 14 e 17 a 27, do Código de Defesa do Consumidor (Lei nº 8.078, de 1990), ficando a Contratante autorizada a descontar da garantia prestada, caso exigida no edital, ou dos pagamentos devidos à Contratada, o valor correspondente aos danos sofridos;
- 8.5. Utilizar empregados habilitados e com conhecimentos básicos dos serviços a serem executados, em conformidade com as normas e determinações em vigor;



PREFEITURA MUNICIPAL DE FORMOSA DA SERRA NEGRA
CNPJ Nº 01.616.684/0001-13

PMFSN/MA
Folha: _____
Rubrica: _____

- 8.6. Apresentar os empregados devidamente identificados por meio de crachá, além de provê-los com os Equipamentos de Proteção Individual - EPI;
- 8.7. Apresentar à Contratante, quando for o caso, a relação nominal dos empregados que adentrarão no órgão para a execução das atividades contratadas;
- 8.8. Responsabilizar-se por todas as obrigações trabalhistas, sociais, previdenciárias, tributárias e as demais previstas na legislação específica, cuja inadimplência não transfere responsabilidade à Contratante;
- 8.9. Atender às solicitações da Contratante quanto à substituição dos empregados alocados, no prazo fixado pela fiscalização do contrato, nos casos em que ficar constatado descumprimento das obrigações relativas à execução do serviço, conforme descrito neste instrumento contratual;
- 8.10. Instruir seus empregados quanto à necessidade de acatar as Normas Internas da Contratante;
- 8.11. Instruir seus empregados a respeito das atividades a serem desempenhadas, alertando-os a não executarem atividades não abrangidas pelo contrato, devendo a Contratada relatar à Contratante toda e qualquer ocorrência neste sentido, a fim de evitar desvio de função;
- 8.12. Relatar à Contratante toda e qualquer irregularidade verificada no decorrer da execução do empreendimento, inclusive a alteração de supervisores da obra;
- 8.13. Não permitir a utilização de qualquer trabalho de menor de dezesseis anos, exceto na condição de aprendiz para os maiores de quatorze anos; nem permitir a utilização do trabalho do menor de dezoito anos em trabalho noturno, perigoso ou insalubre;
- 8.14. Manter durante toda a vigência do contrato, em compatibilidade com as obrigações assumidas, todas as condições de habilitação e qualificação exigidas na licitação;
- 8.15. Guardar sigilo sobre todas as informações obtidas em decorrência do cumprimento do contrato;
- 8.16. Manter preposto aceito pela Contratante nos horários e locais de prestação de serviço para representá-la na execução do contrato com capacidade para tomar decisões compatíveis com os compromissos assumidos;
- 8.17. Cumprir, além dos postulados legais vigentes de âmbito federal, estadual ou municipal, as normas de segurança da Contratante;
- 8.18. Instruir os seus empregados, quanto à prevenção de incêndios nas áreas da Contratante;
- 8.19. Prestar os serviços dentro dos parâmetros e rotinas estabelecidos, fornecendo todos os materiais, equipamentos e utensílios em quantidade, qualidade e tecnologia adequadas, com a observância às recomendações aceitas pela boa técnica, normas e legislação;
- 8.20. Comunicar ao Fiscal do contrato, no prazo de 24 (vinte e quatro) horas, qualquer ocorrência anormal ou acidente que se verifique no local dos serviços.
- 8.21. Prestar todo esclarecimento ou informação solicitada pela Contratante ou por seus prepostos, garantindo-lhes o acesso, a qualquer tempo, ao local dos trabalhos, bem como aos documentos relativos à execução do empreendimento.



PMFSN/MA
Folha: _____
Rubrica: _____

PREFEITURA MUNICIPAL DE FORMOSA DA SERRA NEGRA
CNPJ Nº 01.616.684/0001-13

8.22. Paralisar, por determinação da Contratante, qualquer atividade que não esteja sendo executada de acordo com a boa técnica ou que ponha em risco a segurança de pessoas ou bens de terceiros.

8.23. Adotar as providências e precauções necessárias, inclusive consulta nos respectivos órgãos, se necessário for, a fim de que não venham a ser danificadas as redes hidrossanitárias, elétricas e de comunicação.

8.24. Promover a guarda, manutenção e vigilância de materiais, ferramentas, e tudo o que for necessário à execução dos serviços, durante a vigência do contrato.

8.25. Providenciar junto ao CREA e/ou ao CAU-BR as Anotações e Registros de Responsabilidade Técnica referentes ao objeto do contrato e especialidades pertinentes, nos termos das normas pertinentes (Leis ns. 6.496/77 e 12.378/2010);

8.26. Obter junto ao Município, conforme o caso, as licenças necessárias e demais documentos e autorizações exigíveis, na forma da legislação aplicável;

8.27. Ceder os direitos patrimoniais relativos ao projeto ou serviço técnico especializado, para que a Administração possa utilizá-lo de acordo com o previsto neste Projeto Básico e seus anexos, conforme artigo 111 da Lei nº 8.666, de 1993;

8.28. Assegurar à CONTRATANTE:

8.28.1. O direito de propriedade intelectual dos produtos desenvolvidos, inclusive sobre as eventuais adequações e atualizações que vierem a ser realizadas, logo após o recebimento de cada parcela, de forma permanente, permitindo à Contratante distribuir, alterar e utilizar os mesmos sem limitações;

8.28.2. Os direitos autorais da solução, do projeto, de suas especificações técnicas, da documentação produzida e congêneres, e de todos os demais produtos gerados na execução do contrato, inclusive aqueles produzidos por terceiros subcontratados, ficando proibida a sua utilização sem que exista autorização expressa da Contratante, sob pena de multa, sem prejuízo das sanções civis e penais cabíveis.

8.29. Promover a organização técnica e administrativa das atividades, de modo a conduzi-las eficaz e eficientemente, de acordo com os documentos e especificações que integram ou fundamentam o Projeto Básico e este Contrato, no prazo determinado.

8.30. Conduzir os trabalhos com estrita observância às normas da legislação pertinente, cumprindo as determinações dos Poderes Públicos, mantendo sempre limpo o local dos serviços e nas melhores condições de segurança, higiene e disciplina.

8.31. Submeter previamente, por escrito, à Contratante, para análise e aprovação, quaisquer mudanças nos métodos executivos que fujam às especificações do memorial descritivo.

8.32. Elaborar o Diário de Obra, incluindo diariamente, pelo Engenheiro preposto responsável, as informações sobre o andamento do empreendimento, tais como, número de funcionários, de equipamentos, condições de trabalho, condições meteorológicas, serviços executados, registro de ocorrências e outros fatos relacionados, bem como os comunicados à Fiscalização e situação das atividades em relação ao cronograma previsto.



PMFSN/MA
Folha: _____
Rubrica: _____

PREFEITURA MUNICIPAL DE FORMOSA DA SERRA NEGRA
CNPJ Nº 01.616.684/0001-13

8.33. Refazer, às suas expensas, os trabalhos executados em desacordo com o estabelecido no instrumento contratual, no Projeto Básico e seus anexos, bem como substituir aqueles realizados com materiais defeituosos ou com vício de construção, pelo prazo de 05 (cinco) anos, contado da data de emissão do Termo de Recebimento Definitivo.

8.34. Observar as diretrizes, critérios e procedimentos para a gestão dos resíduos da construção civil estabelecidos na Resolução nº 307, de 05/07/2002, com as alterações da Resolução n. 448/2012, do Conselho Nacional de Meio Ambiente - CONAMA, conforme artigo 4º, §§ 2º e 3º, da Instrução Normativa SLTI/MPOG nº 1, de 19/01/2010, nos seguintes termos:

8.34.1. O gerenciamento dos resíduos originários da contratação deverá obedecer às diretrizes técnicas e procedimentos do Programa Municipal de Gerenciamento de Resíduos da Construção Civil, ou do Projeto de Gerenciamento de Resíduos da Construção Civil apresentado ao órgão competente, conforme o caso;

8.34.2. Nos termos dos artigos 3º e 10º da Resolução CONAMA nº 307, de 05/07/2002, a CONTRATADA deverá providenciar a destinação ambientalmente adequada dos resíduos da construção civil originários da contratação, obedecendo, no que couber, aos seguintes procedimentos:

8.34.2.1. resíduos Classe A (reutilizáveis ou recicláveis como agregados): deverão ser reutilizados ou reciclados na forma de agregados, ou encaminhados a aterros de resíduos classe A de reservação de material para usos futuros;

8.34.2.2. resíduos Classe B (recicláveis para outras destinações): deverão ser reutilizados, reciclados ou encaminhados a áreas de armazenamento temporário, sendo dispostos de modo a permitir a sua utilização ou reciclagem futura;

8.34.2.3. resíduos Classe C (para os quais não foram desenvolvidas tecnologias ou aplicações economicamente viáveis que permitam a sua reciclagem/recuperação): deverão ser armazenados, transportados e destinados em conformidade com as normas técnicas específicas;

8.34.2.4. resíduos Classe D (perigosos, contaminados ou prejudiciais à Educação): deverão ser armazenados, transportados, reutilizados e destinados em conformidade com as normas técnicas específicas.

8.34.3. Em nenhuma hipótese a Contratada poderá dispor os resíduos originários da contratação em aterros de resíduos sólidos urbanos, áreas de “bota fora”, encostas, corpos d’água, lotes vagos e áreas protegidas por Lei, bem como em áreas não licenciadas;

8.35. Observar as seguintes diretrizes de caráter ambiental:

8.35.1. Qualquer instalação, equipamento ou processo, situado em local fixo, que libere ou emita matéria para a atmosfera, por emissão pontual ou fugitiva, utilizado na execução contratual, deverá respeitar os limites máximos de emissão de poluentes admitidos na Resolução CONAMA nº 382, de 26/12/2006, e legislação correlata, de acordo com o poluente e o tipo de fonte;



PMFSN/MA
Folha: _____
Rubrica: _____

PREFEITURA MUNICIPAL DE FORMOSA DA SERRA NEGRA
CNPJ Nº 01.616.684/0001-13

8.35.2. Na execução contratual, conforme o caso, a emissão de ruídos não poderá ultrapassar os níveis considerados aceitáveis pela Norma NBR-10.151 - Avaliação do Ruído em Áreas Habitadas visando o conforto da comunidade, da Associação Brasileira de Normas Técnicas - ABNT, ou aqueles estabelecidos na NBR-10.152 - Níveis de Ruído para conforto acústico, da Associação Brasileira de Normas Técnicas - ABNT, nos termos da Resolução CONAMA nº 01, de 08/03/90, e legislação correlata;

8.35.3. Nos termos do artigo 4º, § 3º, da Instrução Normativa SLTI/MPOG nº 1, de 19/01/2010, deverão ser utilizados, na execução contratual, agregados reciclados, sempre que existir a oferta de tais materiais, capacidade de suprimento e custo inferior em relação aos agregados naturais, inserindo-se na planilha de formação de preços os custos correspondentes;

8.36. Responder por qualquer acidente de trabalho na execução dos serviços, por uso indevido de patentes registradas em nome de terceiros, por danos resultantes de caso fortuito ou de força maior, por qualquer causa de destruição, danificação, defeitos ou incorreções dos serviços ou dos bens da Contratante, de seus funcionários ou de terceiros, ainda que ocorridos em via pública junto à obra.

8.37. Realizar, conforme o caso, por meio de laboratórios previamente aprovados pela fiscalização e sob suas custas, os testes, ensaios, exames e provas necessárias ao controle de qualidade dos materiais, serviços e equipamentos a serem aplicados nos trabalhos, conforme procedimento previsto no Projeto Básico e demais documentos anexos;

8.38. Providenciar, conforme o caso, as ligações definitivas das utilidades previstas no projeto (água, esgoto, gás, energia elétrica, telefone, etc.), bem como atuar junto aos órgãos federais, estaduais e municipais e concessionárias de serviços públicos para a obtenção de licenças e regularização dos serviços e atividades concluídas (ex.: Habite-se, Licença Ambiental de Operação, etc.);

8.39. Quando não for possível a verificação da regularidade no Sistema de Cadastro de Fornecedores - SICAF, a empresa contratada cujos empregados vinculados ao serviço sejam regidos pela CLT deverá entregar ao setor responsável pela fiscalização do contrato os seguintes documentos: 1) prova de regularidade relativa à Seguridade Social; 2) certidão conjunta relativa aos tributos federais e à Dívida Ativa da União; 3) certidões que comprovem a regularidade perante as Fazendas Estadual, Distrital e Municipal do domicílio ou sede do contratado, conforme exigido no instrumento convocatório; 4) Certidão de Regularidade do FGTS - CRF; e 5) Certidão Negativa de Débitos Trabalhistas - CNDT;

8.40. Serão de exclusiva responsabilidade da contratada eventuais erros/equívocos no dimensionamento da proposta.

8.41. Em se tratando de atividades que envolvam serviços de natureza intelectual, após a assinatura do contrato, a contratada deverá participar de reunião inicial, devidamente registrada em Ata, para dar início à execução do serviço, com o esclarecimento das obrigações contratuais, em que estejam presentes os técnicos responsáveis pela elaboração do Projeto Básico, o gestor do contrato, o fiscal técnico do contrato, o fiscal administrativo do contrato, os



PREFEITURA MUNICIPAL DE FORMOSA DA SERRA NEGRA
CNPJ Nº 01.616.684/0001-13

PMFSN/MA
Folha: _____
Rubrica: _____

técnicos da área requisitante, o preposto da empresa e os gerentes das áreas que executarão os serviços contratados.

8.42. Deve manter as condições de Habilitação, em especial o art. 55 da Lei 8.666/93.

9. CLÁUSULA DÉCIMA – DA SUBCONTRATAÇÃO

10.1. É permitida a subcontratação parcial do objeto, até o limite de 30% (trinta por cento) do valor total do contrato.

10.2. A subcontratação depende de autorização prévia da Contratante, a quem incumbe avaliar se a subcontratada cumpre os requisitos de qualificação técnica necessários para a execução do objeto, bem como verificar os demais requisitos de habilitação eventualmente aplicáveis, dentre eles a regularidade fiscal e trabalhista.

10.3. Em qualquer hipótese de subcontratação, permanece a responsabilidade integral da Contratada pela perfeita execução contratual, cabendo-lhe realizar a supervisão e coordenação das atividades da subcontratada, bem como responder perante a Contratante pelo rigoroso cumprimento das obrigações contratuais correspondentes ao objeto da subcontratação.

11. CLÁUSULA DÉCIMA PRIMEIRA – DAS SANÇÕES ADMINISTRATIVAS

11.1. Comete infração administrativa nos termos da Lei nº 8.666, de 1993 a Contratada que inexecutar total ou parcialmente qualquer das obrigações assumidas em decorrência da contratação; ensejar o retardamento da execução do objeto; fraudar na execução do contrato; comportar-se de modo inidôneo; cometer fraude fiscal; ou não mantiver a proposta;

11.2. A Contratada que cometer qualquer das infrações acima discriminadas ficará sujeita, sem prejuízo da responsabilidade civil e criminal, às seguintes sanções:

11.2.1. advertência por faltas leves, assim entendidas aquelas que não acarretem prejuízos significativos para a Contratante;

11.2.2. multa moratória de até 0,3% (zero vírgula três por cento) por dia de atraso injustificado sobre o valor da parcela inadimplida, até o limite de 30 (trinta) dias;

11.2.2.1. em se tratando de inobservância do prazo fixado para apresentação da garantia (seja para reforço ou por ocasião de prorrogação), aplicar-se-á multa de 0,07% (sete centésimos por cento) do valor do contrato por dia de atraso, observado o máximo de 2% (dois por cento), de modo que o atraso superior a 25 (vinte e cinco) dias autorizará a Administração contratante a promover a rescisão do contrato;

11.2.2.2. as penalidades de multa decorrentes de fatos diversos serão consideradas independentes entre si.

11.2.3. multa compensatória de até 10 % (dez por cento) sobre o valor total do contrato, no caso de inexecução total do objeto;



PMFSN/MA
Folha: _____
Rubrica: _____

PREFEITURA MUNICIPAL DE FORMOSA DA SERRA NEGRA
CNPJ Nº 01.616.684/0001-13

11.2.3.1. em caso de inexecução parcial, a multa compensatória, no mesmo percentual do subitem acima, será aplicada de forma proporcional à obrigação inadimplida;

11.2.4. suspensão de licitar e impedimento de contratar com o órgão, entidade ou unidade administrativa pela qual a Administração Pública opera e atua concretamente, pelo prazo de até dois anos;

11.2.5. declaração de inidoneidade para licitar ou contratar com a Administração Pública, enquanto perdurarem os motivos determinantes da punição ou até que seja promovida a reabilitação perante a própria autoridade que aplicou a penalidade, que será concedida sempre que a Contratada ressarcir a Contratante pelos prejuízos causados e após decorrido o prazo da penalidade de suspensão do subitem anterior;

11.3. A aplicação de multa não impede que a Administração rescinda unilateralmente o Contrato e aplique as outras sanções cabíveis.

11.4. A recusa injustificada da Adjudicatária em assinar o Contrato, após devidamente convocada, dentro do prazo estabelecido pela Administração, equivale à inexecução total do contrato, sujeitando-a às penalidades acima estabelecidas.

11.5. A aplicação de qualquer penalidade não exclui a aplicação da multa.

11.6. Também fica sujeita às penalidades do art. 87, III e IV da Lei nº 8.666, de 1993, a Contratada que:

11.6.1. tenha sofrido condenação definitiva por praticar, por meio doloso, fraude fiscal no recolhimento de quaisquer tributos;

11.6.2. tenha praticado atos ilícitos visando a frustrar os objetivos da licitação;

11.6.3. demonstre não possuir idoneidade para contratar com a Administração em virtude de atos ilícitos praticados.

11.7. A aplicação de qualquer das penalidades previstas realizar-se-á em processo administrativo que assegurará o contraditório e a ampla defesa observando-se o procedimento previsto na Lei nº 8.666, de 1993, e subsidiariamente na Lei nº 9.784, de 1999.

11.8. A autoridade competente, na aplicação das sanções, levará em consideração a gravidade da conduta do infrator, o caráter educativo da pena, bem como o dano causado à Administração, observado o princípio da proporcionalidade.

11.9. As multas devidas e/ou prejuízos causados à Contratante serão deduzidos dos valores a serem pagos, ou recolhidos em favor da União, ou deduzidos da garantia, ou ainda, quando for o caso, serão inscritos na Dívida Ativa da Município e cobrados judicialmente.

11.9.1. Caso a Contratante determine, a multa deverá ser recolhida no prazo máximo de 30 (trinta) dias, a contar da data do recebimento da comunicação enviada pela autoridade competente.

11.10. As penalidades serão obrigatoriamente registradas no SICAF.



PREFEITURA MUNICIPAL DE FORMOSA DA SERRA NEGRA
CNPJ Nº 01.616.684/0001-13

PMFSN/MA
Folha: _____
Rubrica:

11.11. As sanções aqui previstas são independentes entre si, podendo ser aplicadas isoladas ou, no caso das multas, cumulativamente, sem prejuízo de outras medidas cabíveis.

12. CLÁUSULA DÉCIMA SEGUNDA – DO REGIME DE EXECUÇÃO E DAS ALTERAÇÕES

12.1. Eventuais alterações contratuais reger-se-ão pela disciplina do art. 65 da Lei nº 8.666, de 1993.

12.2. *O contrato será realizado por execução indireta, sob o regime de empreitada por preço global.*

12.3. *O serviço adicionado ao contrato ou que sofra alteração em seu quantitativo ou preço deverá apresentar preço unitário inferior ao preço de referência da Administração Pública divulgado por ocasião da licitação, mantida a proporcionalidade entre o preço global contratado e o preço de referência, ressalvada a exceção prevista no subitem anterior e respeitados os limites do previstos no § 1º do art. 65 da Lei nº 8.666, de 1993.*

13. CLÁUSULA DÉCIMA – DA ALTERAÇÃO SUBJETIVA DO CONTRATO

13.1. É admissível a fusão, cisão ou incorporação da contratada com/em outra pessoa jurídica, desde que sejam observados pela nova pessoa jurídica todos os requisitos de habilitação exigidos na licitação original; sejam mantidas as demais cláusulas e condições do contrato; não haja prejuízo à execução do objeto pactuado e haja a anuência expressa da Administração à continuidade do contrato.

14. CLÁUSULA DÉCIMA TERCEIRA – DAS VEDAÇÕES

14.1. É vedado à CONTRATADA:

14.1.1. Caucionar ou utilizar este Termo de Contrato para qualquer operação financeira;

14.1.2. Interromper a execução dos serviços/atividades sob alegação de inadimplemento por parte da CONTRATANTE, salvo nos casos previstos em lei.

15. CLÁUSULA DÉCIMA QUARTA – DO RECEBIMENTO DO OBJETO

15.1. Quando as obras e/ou serviços contratados forem concluídos, caberá à Contratada apresentar comunicação escrita informando o fato à fiscalização da Contratante, a qual competirá, no prazo de até 15 (quinze) dias, a verificação dos serviços executados, para fins de recebimento provisório.

15.1.1. O recebimento provisório também ficará sujeito, quando cabível, à conclusão de todos os testes de campo e à entrega dos Manuais e Instruções exigíveis.

15.2. A Contratante realizará inspeção minuciosa de todos os serviços e obras executadas, por meio de profissionais técnicos competentes, acompanhados dos profissionais encarregados



PMFSN/MA
Folha: _____
Rubrica: _____

PREFEITURA MUNICIPAL DE FORMOSA DA SERRA NEGRA
CNPJ Nº 01.616.684/0001-13

pela obra, com a finalidade de verificar a adequação dos serviços e constatar e relacionar os arremates, retoques e revisões finais que se fizerem necessários.

15.2.1. Após tal inspeção, será lavrado Termo de Recebimento Provisório, em 02 (duas) vias de igual teor e forma, ambas assinadas pela fiscalização, relatando as eventuais pendências verificadas.

15.2.2. A Contratada fica obrigada a reparar, corrigir, remover, reconstruir ou substituir, às suas expensas, no todo ou em parte, o objeto em que se verificarem vícios, defeitos ou incorreções resultantes da execução ou materiais empregados, cabendo à fiscalização não atestar a última e/ou única medição de serviços até que sejam sanadas todas as eventuais pendências que possam vir a ser apontadas no Termo de Recebimento Provisório.

15.3. O Termo de Recebimento Definitivo das obras e/ou serviços contratados será lavrado em até 15 (quinze) dias após a lavratura do Termo de Recebimento Provisório, por servidor ou comissão designada pela autoridade competente, desde que tenham sido devidamente atendidas todas as exigências da fiscalização quanto às pendências observadas e somente após solucionadas todas as reclamações porventura feitas quanto à falta de pagamento a operários ou fornecedores de materiais e prestadores de serviços empregados na execução do contrato.

15.3.1. Na hipótese de a verificação a que se refere o parágrafo anterior não ser procedida tempestivamente, reputar-se-á como realizada, consumando-se o recebimento definitivo no dia do esgotamento do prazo, desde que o fato seja comunicado à Contratante nos 15 (quinze) dias anteriores à exaustão do prazo.

15.3.2. O recebimento definitivo do objeto licitado não exime a Contratada, em qualquer época, das garantias concedidas e das responsabilidades assumidas em contrato e por força das disposições legais em vigor (Lei nº 10.406, de 2002).

16. CLÁUSULA DÉCIMA QUINTA – RESCISÃO

15.1. O presente Termo de Contrato poderá ser rescindido nas hipóteses previstas no art. 78 da Lei nº 8.666, de 1993, com as consequências indicadas no art. 80 da mesma Lei, sem prejuízo da aplicação das sanções previstas no Termo de Referência, anexo do Edital.

15.2. Os casos de rescisão contratual serão formalmente motivados, assegurando-se à CONTRATADA o direito à prévia e ampla defesa.

15.3. A CONTRATADA reconhece os direitos da CONTRATANTE em caso de rescisão administrativa prevista no art. 77 da Lei nº 8.666, de 1993.

15.4. O termo de rescisão, sempre que possível, deverá indicar:

15.4.1. Balanço dos eventos contratuais já cumpridos ou parcialmente cumpridos em relação ao cronograma físico-financeiro, atualizado;

15.4.2. Relação dos pagamentos já efetuados e ainda devidos;

15.4.3. Indenizações e multas.



PREFEITURA MUNICIPAL DE FORMOSA DA SERRA NEGRA
CNPJ Nº 01.616.684/0001-13

PMFSN/MA
Folha: _____
Rubrica:

16. ACLÁUSULA DÉCIMA SEXTA - PUBLICAÇÃO

16.1. Incumbirá à Contratante providenciar a publicação deste instrumento, por extrato, no Diário Oficial da União, no prazo previsto na Lei nº 8.666, de 1993.

17. CLÁUSULA DÉCIMA SÉTIMA - FORO

17.1. O Foro para solucionar os litígios que decorrerem da execução deste Termo de Contrato será o da Comarca de FORMOSA DA SERRA NEGRA - MA.

Para firmeza e validade do pactuado, o presente Termo de Contrato foi lavrado em duas (duas) vias de igual teor, que, depois de lido e achado em ordem, vai assinado pelos contraentes.

___ de _____ de 2022

Responsável legal da CONTRATANTE

Responsável legal da CONTRATADA

TESTEMUNHAS:



PREFEITURA MUNICIPAL DE FORMOSA DA SERRA NEGRA
CNPJ Nº 01.616.684/0001-13

PMFSN/MA
Folha: _____
Rubrica:

CONCORRÊNCIA Nº XXX/XXXX – CPL/PMFSN
ANEXO III
MODELO DE DECLARAÇÃO DE VISITA AO LOCAL DA OBRA

Atestamos para fins de participação na **CONCORRÊNCIA n.º XXX/XXXX – CPL/PMFSN**, que o (Profissional)_____, CREA/___ nº _____ responsável técnico da Empresa _____, esteve visitando o local onde será realizado **os serviços de engenharia _____ em conformidade com o projeto básico padrão – ANEXO I – que integra este Ato Convocatório deste Edital**, objeto da presente licitação, tomando conhecimento das condições locais.

Local, data e assinaturas.

(nome do **Representante Técnico da PMFSN** competente pela visita com a devida identificação e qualificação).



PREFEITURA MUNICIPAL DE FORMOSA DA SERRA NEGRA
CNPJ Nº 01.616.684/0001-13

PMFSN/MA
Folha: _____
Rubrica:

ANEXO IV
MODELO DE PROPOSTA COMERCIAL
CONCORRÊNCIA nº XXX/2022 – CPL/PMFSN

Prezados Senhores,

Submetemos à apreciação de V. Sa. proposta nos termos descritos abaixo, assumindo inteira responsabilidade pelo seu teor e as demais obrigações estabelecidas no edital e seus anexos.

PROPONENTE:

RAZÃO SOCIAL:

SEDE:

CNPJ:

TELEFONE/FAX:

ENDEREÇO ELETRÔNICO

1. PROPOSTA DE PREÇOS:

DESCRIÇÃO DO OBJETO	UNID.	QUANT.	VALOR UNITÁRIO	VALOR TOTAL

2. PRAZO DE VALIDADE DA PROPOSTA:

3. PRAZO PARA EXECUÇÃO DO CONTRATO:

4. CONDIÇÕES DE PAGAMENTO:

5. DADOS BANCÁRIOS DA EMPRESA:

6. INFORMAÇÕES DO REPRESENTANTE QUE ASSINARÁ O CONTRATO (Nome, RG, CPF, Endereço)

FORMOSA DA SERRA NEGRA (MA), ___ de _____ de ____

Assinatura do representante legal da empresa



PREFEITURA MUNICIPAL DE FORMOSA DA SERRA NEGRA
CNPJ Nº 01.616.684/0001-13

PMFSN/MA
Folha: _____
Rubrica:

CONCORRÊNCIA Nº XXX/XXXX – CPL/PMFSN

ANEXO V

DECLARAÇÃO

Ref.: CONCORRÊNCIA XXX/XXXX – CPL/PMFSN

A empresa, inscrita no CNPJ nº....., por intermédio de seu representante legal o (a) Sr(a)....., portador (a) da CI nº..... e do CPF nº, DECLARA, sob as sanções administrativas cabíveis e sob as penas da lei, em especial o art. 299 do Código Penal Brasileiro, que:

1) **Quanto a empregar agentes incapazes ou relativamente incapazes;** consoante o disposto no Inciso V do Art. 27 da Lei nº 8.666, de 21 de junho de 1983, acrescido pela Lei nº 9.854, de 27 de outubro de 1999, que não possui em seu quadro de pessoal empregado(s) com menos de 18(dezoito) anos em trabalho noturno, perigoso ou insalubre, e em qualquer trabalho menores de 16 (dezesesseis) anos, salvo na condição de aprendiz a partir de 14 (quatorze).

2) **Quanto a condição ME/EPP/COOP,** esta empresa está excluída das vedações constantes na Lei Complementar nº. 147/2014 e; na presente data, é considerada:

MICROEMPRESA, conforme Lei Complementar nº 147/2014;

EMPRESA DE PEQUENO PORTE, conforme Lei Complementar nº 147/2014.

COOPERATIVA, conforme artigo 34 da Lei Federal nº. 11.488/2007.

Não é ME/EPP/COOP.

3) **Quanto ao pleno conhecimento e atendimento às exigências de habilitação;** que esta empresa atende a todos os requisitos de habilitação, bem como apresenta sua proposta com indicação do objeto e do preço oferecido os quais atendem plenamente ao Edital.

4) **Quanto a inexistência de fato impeditivo de licitar;** nos termos do artigo 32, § 2.º, da Lei Federal nº. 8.666/93, que até a presente data nenhum fato ocorreu que a inabilite a participar do CONCORRÊNCIA em epígrafe, e que contra ela não existe nenhum pedido de falência ou concordata. Declara, outrossim, conhecer na íntegra o Edital e que se submete a todos os seus termos.

5) **Quanto a elaboração independente de proposta:**



PREFEITURA MUNICIPAL DE FORMOSA DA SERRA NEGRA
CNPJ Nº 01.616.684/0001-13

PMFSN/MA
Folha: _____
Rubrica:

- a) A proposta anexa foi elaborada de maneira independente (pelo licitante), e que o conteúdo da proposta anexa não foi, no todo ou em parte, direta ou indiretamente, informado a, discutido com ou recebido de qualquer outro participante potencial ou de fato da (identificação da licitação), por qualquer meio ou por qualquer pessoa;
- b) A intenção de apresentar a proposta anexa não foi informada a, discutido com ou recebido de qualquer outro participante potencial ou de fato da (identificação da licitação), por qualquer meio ou por qualquer pessoa;
- c) Que não tentou, por qualquer meio ou por qualquer pessoa, influir na decisão de qualquer outro participante potencial ou de fato da (identificação da licitação) quanto a participar ou não da referida licitação;
- d) Que o conteúdo da proposta anexa não será, no todo ou em parte, direta ou indiretamente, comunicado a ou discutido com qualquer outro participante potencial ou de fato da (identificação da licitação) antes da adjudicação do objeto da referida licitação;
- e) Que o conteúdo da proposta anexa não foi, no todo ou em parte, direta ou indiretamente, informado a, discutido com ou recebido de qualquer integrante de (órgão licitante) antes da abertura oficial das propostas;
- f) Que está plenamente ciente do teor e da extensão desta declaração e que detém plenos poderes e informações para firmá-la.

Local e data

Nome e assinatura do representante legal

[Observação: em caso afirmativo, assinalar a ressalva acima - Esta declaração deverá ser emitida em papel que identifique o órgão (ou empresa) emissor]



PREFEITURA MUNICIPAL DE FORMOSA DA SERRA NEGRA
CNPJ Nº 01.616.684/0001-13

PMFSN/MA
Folha: _____
Rubrica:

CONCORRÊNCIA Nº XXX/XXXX – CPL/PMFSN

ANEXO VI

MODELO DE CARTA CREDENCIAL

À

PREFEITURA MUNICIPAL DE FORMOSA DA SERRA NEGRA - PMFSN/MA

Avenida Joao da Mata e Silva, s/n, CENTRO. FORMOSA DA SERRA NEGRA -MA

ATT: COMISSÃO PERMANENTE DE LICITAÇÃO – CPL/PMFSN

REF: CONCORRÊNCIA Nº XXX/XXXX - CPL/PMFSN

Prezados Senhores,

A empresa (razão social do licitante) com endereço na _____, inscrita no CNPJ/MF sob Nº _____ vem pelo seu representante legal infra-assinado, credenciar o(a) Sr.(a) _____ portador(a) do RG nº _____ e do CPF nº _____ para participar da CONCORRÊNCIA Nº XXX/XXXX - CPL/PMFSN cujo objeto trata de serviços de engenharia necessários para _____ em conformidade com o projeto básico padrão – ANEXO I – que integra este Ato Convocatório deste Edital, outorgando-lhe poderes para pronunciar-se em nome de empresa _____ em qualquer fase da Licitação, bem como requerer, concordar, interpor e desistir de Recursos, enfim, praticar todos os atos inerentes ao certame licitatório.

Local, data e assinatura.

(nome da empresa e do seu representante legal, com a devida identificação)



PROJETO BÁSICO

CONSTRUÇÃO DE DUAS (2) PONTES DE CONCRETO NO MUNICÍPIO DE FORMOSA DA SERRA NEGRA-MA

CADERNO DE DISCRIMINAÇÃO TÉCNICA DE CONSTRUÇÃO DE DUAS (2) PONTES DE CONCRETO NO MUNICÍPIO DE FORMOSA DA SERRA NEGRA - MA



DOCUMENTAÇÃO COMPLEMENTAR

APRESENTAÇÃO

MEMORIAL DESCRITIVO

ESPECIFICAÇÃO TÉCNICA

RELATÓRIO FOTOGRÁFICO

PLANILHA ORÇAMENTÁRIA

PLANTAS

APRESENTAÇÃO



1 INTRODUÇÃO

Formosa da Serra Negra é um município brasileiro do estado do Maranhão localizado geograficamente na mesorregião centro maranhense. Sua população estimada em 2020 era de 19.258 habitantes (IBGE).

O Projeto de **CONSTRUÇÃO DE DUAS (2) PONTES DE CONCRETO NO MUNICÍPIO DE FORMOSA DA SERRA NEGRA - MA**, ora apresentado é resultado da análise técnica da atual ponte, foi minuciosamente quantificado todas as peças estruturais a serem implantadas.

As dificuldades de acesso para os que residem no interior do município, e a falta dos serviços sociais básicos, de maneira geral, têm como principal consequência o aumento dos índices de mortalidade, dificuldade nos transportes agrícolas, coletivos e etc., deixando marcas de sofrimento e privações, com isso, retardando o desenvolvimento humano e a sua produtividade

O Sistema Viário é um dos primeiros elementos de infraestrutura de uma cidade. Sua implantação, juntamente com pontes de qualidade e um sistema adequado de drenagem, favorece o escoamento das águas provenientes das chuvas, favorece também uma melhor condição de bem estar à população, proporcionando o trânsito de veículos e pedestres com conforto e segurança.

Com base nos fundamentos no art. 7º da Lei nº 8.666 de 21.06.93 e suas alterações posteriores, este projeto básico visa fornecer elementos e subsídios que possibilitem viabilizar **CONSTRUÇÃO DE DUAS (2) PONTES DE CONCRETO NO MUNICÍPIO DE FORMOSA DA SERRA NEGRA - MA**. Essa obra será executada em conformidade com a metodologia e especificações anexas, em consonância com as Normas Técnicas Brasileiras vigentes.

Com a execução dessa obra, vislumbra-se melhorar as condições socioeconômicas da população dessas comunidades, que atualmente estão enfrentando circunstâncias adversas às suas próprias subsistências, diante de problemas que envolvem a saúde, educação, transporte, comercialização de seus produtos, etc.

2 LOCALIZAÇÃO E ACESSO

O município de Formosa da Serra Negra teve sua autonomia política em 10/11/1994 e está inserido na Mesorregião Centro maranhense, dentro da Microrregião Alto do Mearim e Grajaú (Figura 1), compreendendo uma área de 3.690,610 km². De acordo com o último Censo do IBGE (2010), o município possui uma população de aproximadamente 17.757 habitantes e uma densidade demográfica de 4,49 habitantes/km². Limita-se ao Norte com os municípios de Grajaú e Barra do Corda; ao Sul, com os municípios de São Pedro dos Crentes, São Raimundo das Mangabeiras e Fortaleza dos Nogueiras; a Leste, com os municípios de Mirador e Fernando Falcão e; a Oeste, com o município de Sítio Novo (Google Earth, 2021).

A sede municipal tem as seguintes coordenadas geográficas: -06°25'48" de Latitude Sul e -46°11'24" de Longitude Oeste de Greenwich (IBGE, 2010). O acesso a partir de São Luís, capital do Estado, com um percurso total de 632 km, se faz da seguinte maneira: 346 km pela rodovia BR-135 até a cidade de Presidente Dutra, 90 km pela BR-226 até a cidade de Barra do Corda, 116 km pela BR-226 até Grajaú e 80 km pela rodovia estadual MA-006 até a cidade de Formosa da Serra Negra.



Figura 1 - Mapa de localização do município de Formosa da Serra Negra.



3 DADOS DA ENTIDADE

- **ÓRGÃO PROPONENTE:** PREFEITURA MUNICIPAL DE FORMOSA DA SERRA NEGRA;
- **CNPJ:** 01.616.684/0001-13;
- **ENDEREÇO:** AVENIDA JOÃO DA MATA E SILVA, S/Nº, VILA VIANA – CEP: 65.943-000, FORMOSA DA SERRA NEGRA - MA.

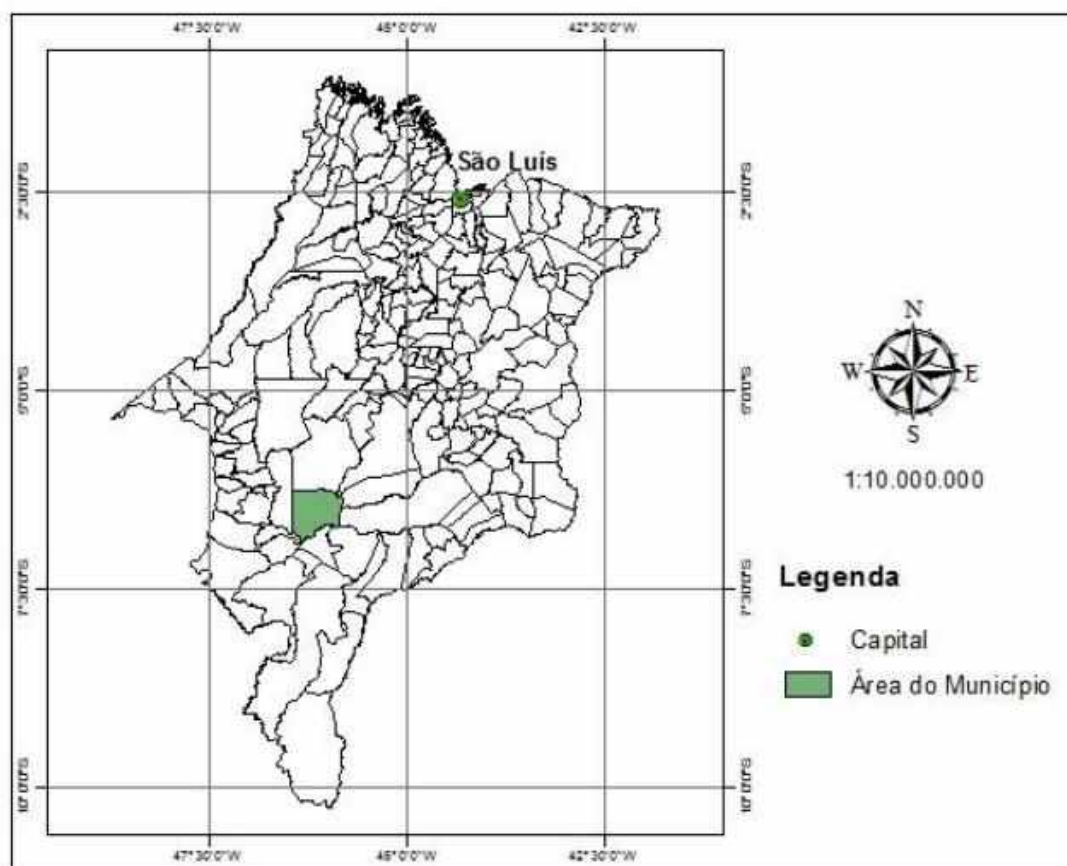
MEMORIAL DESCRITIVO

1 CONCEPÇÃO DE PROJETO

As informações abaixo discriminadas visam fornecer orientações e diretrizes gerais sobre as atividades requeridas para a execução da obra de **CONSTRUÇÃO DE DUAS (2) PONTES DE CONCRETO NO MUNICÍPIO DE FORMOSA DA SERRA NEGRA – MA**. Ambas as pontes possuem largura de 4,00 m e comprimentos de 7,00 m vencidas por 1 vão. As superestruturas das pontes são constituídas por vigas pré-moldadas de concreto.

1.1 CARACTERÍSTICAS DO OBJETO

1	PONTE SOBRE O RIACHO BOM ESTAR	ZONA RURAL	6°23'19"S	46°15'11"W	7,00	4,00
2	PONTE SOBRE O RIACHO CAMALEÃO	ZONA RURAL	6°27'0"S	46°18'50"W	7,00	4,00

2 OBJETIVOS

2.1 GERAL

O projeto tem por meta minimizar o sofrimento da população da zona rural, uma vez que a mesma vem sofrendo com a falta de pontes de qualidade, comprometendo assim, não só o deslocamento destas pessoas a outros centros, como também o escoamento da produção agrícola.

2.2 ESPECÍFICO

- Prover para a população de FORMOSA DA SERRA NEGRA, estradas trafegáveis com pontes de concreto de qualidade na zona urbana e rural do município;
- Assegurar o escoamento da produção agrícola e da pecuária, proporcionando melhor preço na comercialização da mesma;
- Assegurar o transporte das pessoas enfermos, com segurança e rapidez;
- Promover a melhoria nas condições de conforto e segurança no trânsito do município;
- Promover o turismo na região;
- Melhorar as condições de vida das comunidades, em relação à transporte coletivo;
- Contribuir para a manutenção do bem-estar da população;



- Proporcionar a interligação dos moradores da região com a sede do Município.

3 JUSTIFICATIVA

A execução dessa obra encontra justificativa consistente na necessidade premente de ser criada a infraestrutura básica rural e urbana nessas localidades, uma vez que nesse sentido pouca coisa foi feita até este momento. O objetivo é tornar essas localidades melhor estruturadas e organizadas, proporcionando às famílias de agricultores os benefícios socioeconômicos mínimos, necessários à fixação do homem no campo.

Os moradores da zona rural do município de Formosa da Serra Negra, enfrentam serias dificuldades para escoar as suas produções e chegarem à sede do município, principalmente em consequência dos altos índices pluviométricos ocorridos nos últimos anos. Portanto, o projeto proposto é de suma importância para o desenvolvimento socioeconômico das comunidades beneficiárias, visto que o melhoramento da referida obra de arte especial (PONTE) irá assegurar o escoamento da produção da Região o ano inteiro e o tráfego permanente. Logo, com esta medida acreditamos em resultados sociais, ambientais e econômicos positivos de alto impacto, como a geração de mais empregos e renda para população.

ESPECIFICAÇÕES TÉCNICAS



1 DOCUMENTOS DE REFERÊNCIA

- IS-214 e IS-223, das Diretrizes Básicas para Elaboração de Estudos e Projetos Rodoviários – Escopos Básicos/Instruções de Serviço, 3ª Ed., 2006, DNIT;
- Manual de Projetos de Obras-de-Arte Especiais, Ed. 1996, DNER;
- Manual de Construção de Obras-de-Arte Especiais, Ed. 1995, DNER.

2 BIBLIOGRAFIA PRINCIPAL

Este projeto foi elaborado de acordo com as Normas Brasileiras vigentes, em particular:

ABNT NBR 7187 - Projeto de pontes de concreto armado e de concreto protendido – Procedimento;

ABNT NBR 7188 – Carga móvel em ponte rodoviária e passarela de pedestre – Procedimento;

ABNT NBR 6118 – Projeto e Execução de Obras em Concreto Armado;

ABNT NBR 6120 – Cargas para o Cálculo de Estruturas de Edificações;

ABNT NBR 6122 – Projeto e Execução de Fundação;

ABNT NBR 7480 – Barras e Fios de Aço destinados a Armaduras para Concreto Armado;

ABNT NBR 8953 – Concreto para Fins estruturais: Classificação por Grupos de Resistência;

ABNT NBR 10839 – Execução de obras de arte especiais em concreto armado e concreto protendido – Procedimento.

3 DESCRIÇÃO DA OBRA

A ponte, classe 30 da NBR 7188, será executada no local com a utilização de elementos pré-moldados na superestrutura.

Com a finalidade de se reduzir a altura da superestrutura e facilitar sua execução, optou-se pela utilização de vigas/lajes pré-moldadas, que serão lançadas sobre as cabeceiras. As lajes serão executadas empregando-se concreto estrutural com resistência característica à compressão (fck) de 40MPa. A capa de concreto armado, executada sobre as lajes alveolares, e o guarda-rodas serão executados em concreto armado.

As cabeceiras terão a finalidade de conter lateralmente o aterro e servir de apoio para a superestrutura, sendo empregado peças pré-moldadas em concreto com fck de 40MPa.

4 PARÂMETROS DE PROJETO

4.1 MATERIAIS

Concreto: Superestrutura em concreto armado com fck de 40 MPa e lajes pré-moldadas com resistência característica à compressão de 40MPa. A infraestrutura é constituída por concreto simples com resistência característica à compressão de 20MPa;

Armadura Passiva: Aço CA50 ($f_{yk} = 500 \text{ MPa}$) ou CA60 ($f_{yk} = 600 \text{ MPa}$);

Armadura Ativa: Aço CP190 RB ($f_{ptk} = 1900 \text{ MPa}$; $f_{ptk} 1710 \text{ MPa}$).

4.2 CARGAS PERMANENTES

Os pesos específicos dos materiais empregados são apresentados na Tab. (1).

Descrição	
Concreto Armado	25 kN/m ³
Solo seco	18 kN/m ³
Pavimento asfáltico	24 kN/m ³

Tabela 1: Peso específico dos materiais.

4.3 CARGAS MÓVEIS

A Norma NBR 7188 – Carga Móvel em Ponte Rodoviária e Passarela de Pedestre, fixa o trem-tipo para fins do dimensionamento estrutural de Obras de Arte Especiais (OAE).

Os trens-tipo caracterizam-se por cargas concentradas provenientes das rodas dos veículos e cargas distribuídas aplicadas em toda pista de rolamento, exceto na área ocupada pelo veículo.

O trem-tipo considerado tem as seguintes características: peso total do veículo de 30tf, peso de cada roda de 5,0tf, largura de contato de cada roda de 40cm e comprimento de contato de cada roda de 20cm, conforme apresentado na Fig. (1).



Figura 1 – Geometria do trem-tipo classe 30.

As características do trem-tipo classe 30 são apresentadas na Tab. (2).

Descrição	Classe 30
Quantidade de eixos	3
Peso total do veículo	30tf/300kN
Peso de cada roda dianteira	5,0tf/50kN
Peso de cada roda traseira	5,0tf/50kN
Largura de contato de cada roda dianteira	0,4m
Largura de contato de cada roda traseira	0,4m
Comprimento de contato de cada roda	0,2m
Distância entre eixos	1,5m

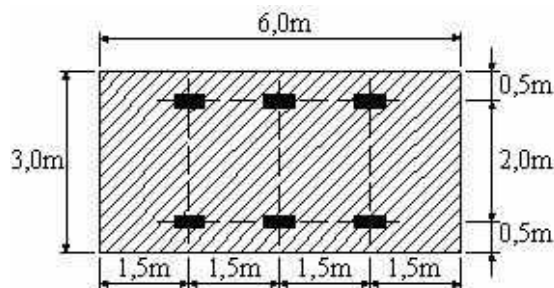

Distância entre rodas do mesmo eixo	2,0m
-------------------------------------	------

Tabela 2: Características do trem-tipo Classe 30.

4.4 COMBINAÇÕES

4.4.1 Combinações Últimas

As combinações últimas foram criadas a partir do caso de carregamento permanente, majorado em 35% e também, a partir do caso de carregamento das Cargas Móveis, majorado em 50%, além das cargas de impacto para alguns elementos estruturais.

4.4.2 Combinações em Serviço

As combinações em serviço foram criadas a partir dos casos de carregamento normais e excepcionais com seus valores característicos. A partir destas combinações as fissuras foram verificadas conforme o Item Estado limite de fissuração - da NBR6118:2014

5 ESTRUTURAS DE CONCRETO ARMADO

5.1 GENERALIDADES

Esta seção trata das etapas referentes à execução das estruturas de concreto armado, de acordo com o projeto executivo, incluindo material e equipamentos para fabricação, transporte, lançamento, acabamento, cura e controle tecnológico.

As tensões características dos concretos empregados nesta obra, designados pela notação “fck”, correspondem aos valores que apresentam probabilidade de 5% de não serem atingidos.

Será empregado para os projetos apresentados o valor de resistência de 40MPa nos elementos constituintes da infraestrutura e 20MPa para a superestrutura.

O concreto será composto de cimento, água, agregados e qualquer componente, a critério da fiscalização e por conta da Empreiteira, tal como: incorporador de ar, redutor de água, retardador de pega, impermeabilizante, plastificante ou outro que produza propriedades benéficas comprovadas em ensaios laboratoriais e aprovados pela fiscalização. Estes produtos devem assegurar:

Trabalhabilidade compatível com as necessidades de lançamento; Homogeneidade em todos os pontos da massa;

Apresentar, após o lançamento, compacidade adequada e, após a cura, durabilidade, impermeabilidade e resistência mecânica conforme projeto estrutural.

O concreto e materiais componentes deverão possuir características que atendam às Normas e especificações ABNT. Em casos de omissão ou não aplicabilidade, prevalecem as exigências de outras normas e especificações de acordo com a fiscalização.

A Empreiteira deverá, obrigatoriamente, dispor para consulta em canteiro de obras de um conjunto completo das normas da ABNT relativas ao concreto armado, em especial a ABNT NBR 14931:2004 – Execução de Estruturas de Concreto: procedimento.



5.2 MATERIAIS CONSTITUINTES DO CONCRETO

Cimento

Será empregado cimento tipo Portland comum ou pozolânico classe 32 de acordo com as prescrições da NBR 5732 (comum) e NBR 5736 (pozolânico) da ABNT.

O armazenamento no canteiro de obra, em sacos de 50kg, será realizado em local de fácil acesso, isento de infiltração de água, ventilado e sem contato com o terreno. Em condições normais, as pilhas serão compostas de no máximo 10 sacos e somente serão abertos no momento de seu uso.

Não serão aceitos nos casos em que sua embalagem estiver danificada ou quando apresentar sinais de início de hidratação (empedramento).

Agregado Miúdo

Areia quartzo com dimensão igual ou inferior a 4,8mm, atendendo aos requisitos de granulometria, porcentagem máxima de argila, materiais orgânicos, mal pulverulentos e ensaios de qualidade constantes na NBR 7211: Agregado para Concreto, da ABNT.

Agregado Graúdo

Os agregados a serem usados não deverão conter materiais deletérios e não serem reativos. Serão dispensados destes ensaios os materiais que já tiverem uso consagrado.

Seus grãos deverão ser resistentes, duros e estáveis e poderão ser de pedra britada, seixos rolados, não britados, de dimensão superior a 4,8mm, atendendo à NBR 7211: Agregado para Concreto, da ABNT.

A estocagem será feita evitando a contaminação do material por agregados de diferentes tipos e procedência, de maneira a preservar sua composição granulométrica original.

Água

Deverá ser doce, isenta de substâncias estranhas e nocivas como silte, óleo, sais ou matéria orgânica em proporções que comprometam a qualidade do concreto.

Será submetida à análise laboratorial, conforme especificação da NBR 6118.

Aditivo



Seu uso será restrito a casos especialmente necessários sob autorização e orientação da fiscalização. Nestes casos, deve-se observar rigorosamente as prescrições do fabricante e realizar ensaios de laboratório para determinar seu teor e eficiência.

5.3 AÇOS

Para as armaduras, serão empregadas barras de aço de seção circular, de diversas bitolas do tipo CA-50/CA-60 conforme indicação do projeto estrutural.

Serão observados os números de camadas, diâmetros de dobramento, espaçamento e bitola dos diversos tipos de barras. Estas serão amarradas com arame preto no. 16 ou 18. Deverão ser cortadas e dobradas de acordo com os detalhes do projeto.

Antes e depois da colocação em posição, a armadura deverá estar perfeitamente limpa, sem ferrugem, pintura, graxa, terra, cimento ou qualquer outro elemento que possa prejudicar sua aderência ao concreto ou sua conservação.

A impureza será retirada com escova de aço ou qualquer tratamento equivalente.

5.4 FÔRMAS

Serão executadas rigorosamente conforme dimensões indicadas em projeto, com material de boa qualidade e adequado ao tipo de acabamento da superfície do concreto por ele envolvido.

Antes do início da concretagem, as formas serão molhadas até sua saturação, e o excesso de água será escoado até furos nas formas, que serão vedados em seguida.

As juntas serão vedadas e a superfície em contato com o concreto deverá estar isenta de impurezas prejudiciais à qualidade do acabamento.

O emprego de aditivos especiais, aplicados nas paredes internas das formas para facilitar a desforma, somente poderão ser utilizados, mediante aprovação prévia da fiscalização e de forma a não produzir manchas ou alterações no aspecto externo das peças.

5.5 DOSAGEM DO CONCRETO MOLDADO IN LOCO

O traço será determinado por método racional, realizado em laboratório idôneo aceito pela fiscalização, às expensas da Empreiteira. Antes do início da concretagem deverão ser realizados estudos de dosagem compatíveis com a natureza da obra, condições de trabalho, durabilidade, condições de transporte e lançamento. O fator água/materiais secos deverá considerar, em casos extremos, a temperatura e umidade relativa do ar. A dosagem, aprovada pela fiscalização, deverá resultar em produto final homogêneo com argamassa trabalhável e compatível com dimensões, finalidade, disposição e densidade de armadura dos elementos estruturais. Deve-se ainda atender às formas de transporte e adensamento.

O controle tecnológico a ser adotado para o cálculo do traço de concreto será do tipo rigoroso.

5.6 MISTURA

Somente será admitido o processo mecânico. O tempo de mistura, contado o lançamento, será de dois minutos e meio. Pode-se aumentar o tempo de mistura visando a homogeneização do concreto.

O concreto descarregado da betoneira terá composição e consistência uniforme em todos os elementos estruturais e nas diversas descargas.

Não será permitida a mistura de concreto com indícios de início de pega.

A correção de água de amassamento em concretagens com temperatura ambiente alta será realizada em conformidade com a NBR 7212.

A tolerância de erros nas dosagens dos materiais deverá atender aos níveis limites de controle tecnológico adotado neste memorial.

A fiscalização fornecerá esclarecimentos nos casos de dúvida.

5.7 PREPARO E TRANSPORTE

A concretagem das peças moldadas no local somente será realizada após a liberação por parte da fiscalização. O concreto deverá manter as características originais do traço liberado para uso, sob pena de rejeição da carga.

O concreto para toda obra deverá ser misturado de maneira mecânica (betoneira), adensado por vibração (vibradores mecânicos) e ter consistência adequada. O traço será determinado em função dos agregados locais.

Deve-se adotar medidas e/ou equipamentos, com a finalidade de evitar a segregação no transporte e lançamento.

5.8 LANÇAMENTO

No caso de lançamento com distâncias verticais superiores a 2m, poderão ser utilizados trombas, funis ou calhas previamente aprovadas pela fiscalização. A diminuição da altura poderá ser obtida através de abertura de janelas laterais nas formas. A altura das camadas de concretagem será fixada em função das dimensões das peças e de acordo com a NBR 6118.

5.9 ADENSAMENTO

O concreto moldado no local será vibrado mecanicamente por meio de vibradores de imersão com diâmetro compatível para obtenção de máxima compacidade.

O vibrador de imersão deverá operar verticalmente e a penetração será feita com seu peso próprio. Deve-se evitar contato direto com a armadura ou as formas e sua retirada deverá ser lenta para não ocasionar a formação de vazios.



A agulha deverá penetrar não mais do que $\frac{3}{4}$ de seu comprimento, e deve alcançar a camada recém lançada e também a lançada anteriormente, enquanto esta não tiver iniciado processo de pega. Isto assegura boa homogeneidade e união entre as duas camadas e previne a formação de juntas frias.

A quantidade de vibradores e respectivas potências serão determinadas de acordo com o volume de concreto a ser adensado. As aplicações sucessivas serão realizadas à distância máxima equivalente ao raio de ação de vibração.

Serão tomadas todas as precauções para evitar a formação de ninhos, alteração na disposição das armaduras, e a formação excessiva de nata na superfície ou segregação do concreto.

5.10 CURA E PROTEÇÃO DO CONCRETO

Enquanto não for atingido endurecimento satisfatório, o concreto será protegido de chuva torrencial, agentes químicos, choque e vibração com intensidade que possa produzir fissura na massa ou não aderência da armadura ao concreto.

A cura do concreto deverá ser cuidadosa, devendo ser molhado de forma abundante, depois de endurecido.

A proteção contra a secagem prematura visa evitar ou reduzir os efeitos da retração por secagem e fluência, ao menos durante os primeiros sete dias após o lançamento. Esta será realizada mantendo-se umedecida a superfície, através da utilização de película impermeável, ou ainda o emprego de mantas hidrófilas.

O tempo de cura poderá ser aumentado, de acordo com a natureza do cimento da obra.

Compostos químicos somente poderão ser empregados com aprovação da fiscalização.

5.11 CONTROLE TECNOLÓGICO

O controle da qualidade do concreto fresco e endurecido será realizado de acordo com as especificações técnicas constantes das Normas Brasileiras NBR 6118 e NBR 14931, sendo este processo supervisionado pela fiscalização.

5.12 RETIRADA DAS FÔRMAS E ESCORAMENTO

As fôrmas não deverão ser retiradas, antes de decorridos os seguintes prazos:

- 3 dias, para as faces laterais;
- 14 dias, para a face inferior com pontalete bem encunhado; 21 dias para face inferior com pontalete.
- O pontalete que permanecer após a desforma, não deverá produzir esforço de sinal contrário ao do carregamento ao qual a estrutura foi projetada para evitar o aparecimento de trincas ou rompimento.



- Somente será permitido o uso da estrutura como elemento estrutural auxiliar da construção, ou como depósito provisório de material, após a verificação das condições de estabilidade e aprovação da fiscalização.

6 MOBILIZAÇÃO

Inicialmente serão construídas as instalações provisórias tais como barraco de obra, ligações de água e energia, respeitando-se neste caso os padrões das concessionárias.

Efetuada a mobilização do canteiro de obras, será executada a locação da obra de acordo com o projeto e de cotas e coordenadas fornecidas pela fiscalização.

A empreiteira deverá tomar todas as providências relativas à mobilização de pessoal e equipamentos de construção imediatamente após a assinatura do contrato, de forma a permitir início efetivo às obras e possibilitar o cumprimento do cronograma de execução.

7 EXECUÇÃO DA INFRAESTRUTURA

As cabeceiras serão executadas em concreto armado com resistência característica à compressão de 20MPa (C30) e, além de receber as cargas provenientes do tráfego e do peso próprio da superestrutura, receberão as cargas provenientes do aterro.

A escavação será executada até atingir a cota de projeto, devendo-se proceder ao alargamento da escavação para execução das cabeceiras.

Deve-se executar uma camada na base de 5cm de espessura composta por brita número 2. Em seguida, deve-se executar as cabeceiras de acordo com os procedimentos normativos e os apresentados neste documento.

8 EXECUÇÃO DA SUPERESTRUTURA

8.1 Lançamento das Vigas/Lajes

O posicionamento das vigas/lajes será realizado diretamente sobre os aparelhos de apoio com neoprene fretado nas cabeceiras, devendo-se estas serem içadas através de suas abas laterais.

Fornecimento e montagem, de Vigas em concreto pré-moldado tipo PI H58 para pontes, com dimensões da viga são de: 2,01 x 8,00 m e 2,01 x 7,00 m.

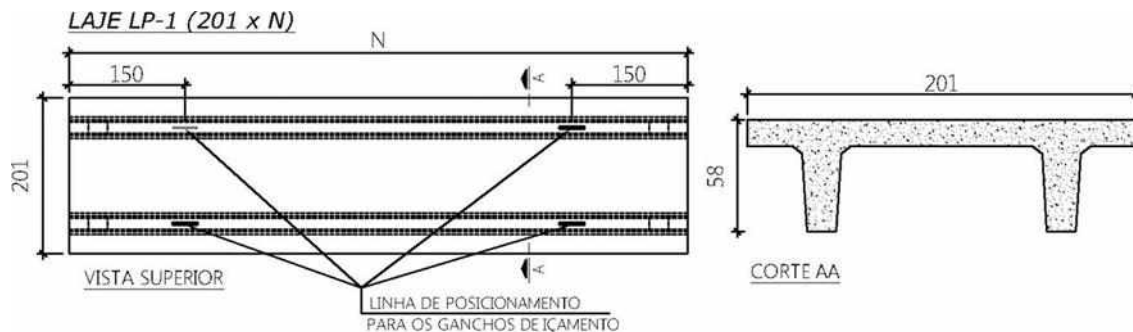

Confeccionado com concreto $f_{ck} \geq 40$ Mpa. Deverão ser observados um adequado controle de qualidades e rígidos limites de tolerância da variabilidade dimensional das peças, durante a execução, para garantir tolerâncias de execução.

Deve-se apresentar o controle tecnológico de concretagem das peças pré-moldadas fornecidas, e ART (Anotação de Responsabilidade Técnica junto ao CREA) da fabricação das peças.

O dimensionamento da viga deverá obedecer às normas ABNT NBR 9062 Projeto e Execução de Estruturas de Concreto Pré-moldado e NBR 7188, Carga móvel rodoviária e de pedestres em pontes, viadutos, passarelas e outras estruturas.

O guarda roda será executado em concreto armado com aço na dimensão de 8,00 mm.

9 VISTORIA E MANUTENÇÃO DA OBRA

A Ponte deverá sofrer vistorias periódicas para avaliar a estrutura durante a execução. Nesta deverão ser avaliadas a presença de possíveis alterações que aconteçam na obra devendo-se neste caso consultar o projetista para proceder a devida análise.

Deverão ser realizadas limpezas periódicas do leito do Rio para a retirada de entulhos que possam prejudicar a passagem de água pelo vão da ponte.

10 DESMOBILIZAÇÃO DA OBRA

Ao final da obra deverão ser removidas todas as instalações do canteiro de obra, equipamentos, edificações temporárias, sobras de material, formas, sucatas, etc. A escolha do local de destino do material será de inteira responsabilidade da empresa executora.

A empreiteira deverá deixar todo o canteiro em condições seguras de utilização.

RELATÓRIO FOTOGRÁFICO

1 – PONTE SOBRE O RIACHO BOM ESTAR



2 – PONTE SOBRE O RIACHO CAMALEÃO





PLANILHA ORÇAMENTÁRIA

Construção de Ponte de Concreto no Município de Formosa da Serra Negra - MA

PREÇO TOTAL COM BDI

R\$ 399.417,25

CONTEÚDO:

CONOGRAMA FÍSICO - FINANCEIRO
ORÇAMENTO SINTÉTICO
ORÇAMENTO ANALÍTICO
MEMÓRIA DE CÁLCULO
COMPOSIÇÕES AUXILIARES
COMPOSIÇÃO DO BDI
ENCARGOS SOCIAIS

RESPONSÁVEL TÉCNICO:

Jordânia de Andrade Bezerra
Engenheira Civil
CREA - 111723613-7

Formosa da Serra Negra - MA
quinta-feira, 2 de junho de 2022

Cronograma Físico / Financeiro



I. Informações Gerais

Obra/Projeto:

CONSTRUÇÃO DE PONTE DE CONCRETO NO MUNICÍPIO DE FORMOSA DA SERRA NEGRA-MA

Proponente:

PREFEITURA DE FORMOSA DA SERRA NEGRA-MA

Local / Implantação:

RIACHO BOM ESTAR (ZONA RURAL)

RIACHO CAMALEÃO (ZONA RURAL)

Data:

02/06/2022

ITEM	DESCRIÇÃO	30 dias	60 dias	90 dias	TOTAL COM BDI
1.0	SERVIÇOS PRELIMINARES	R\$ 49.039,57 100%			R\$ 49.039,57
2.0	PONTE I: (7,0 x 4,0) M (LOCALIDADE BOM ESTAR)		R\$ 175.188,84 100%		R\$ 175.188,84
3.0	PONTE II: (7,0 x 4,0) M (LOCALIDADE CAMALEÃO)			R\$ 175.188,84 100%	R\$ 175.188,84
TOTAL		PARCELA 1	PARCELA 2		TOTAL
		R\$ 49.039,57 12,28%	R\$ 175.188,84 43,86%	R\$ 175.188,84 43,86%	R\$ 399.417,25 100,00%

Planilha Orçamentária - Sintética



I. Informações Gerais

Obra/Projeto: CONSTRUÇÃO DE PONTE DE CONCRETO NO MUNICÍPIO DE FORMOSA DA SERRA NEGRA - MA

LOCALIDADE I: RIACHO BOM ESTAR; LOCALIDADE II: RIACHO CAMALEÃO

Proponente: FORMOSA DA SERRA NEGRA - MA BDI: 26,31%

Data ref: DNIT - SICRO 01/2022 // SINAPI 04/2022

Encargos Sociais: 89,19 (HORA) 48,08% (MÊS)

ITEM	DESCRIÇÃO	PREÇO
1.0	SERVIÇOS PRELIMINARES	R\$ 49.039,57
2.0	PONTE I: (7,0 x 4,0) M (LOCALIDADE BOM ESTAR)	R\$ 175.188,84
3.0	PONTE II: (7,0 x 4,0) M (LOCALIDADE CAMALEÃO)	R\$ 175.188,84
VALOR TOTAL DA OBRA		R\$ 399.417,25

Planilha Orçamentária - Analítica



I. Informações Gerais

Obra/Projeto: CONSTRUÇÃO DE PONTE DE CONCRETO NO MUNICÍPIO DE FORMOSA DA SERRA NEGRA - MA

LOCALIDADE I: RIACHO BOM ESTAR; LOCALIDADE II: RIACHO CAMALEÃO

Proponente: FORMOSA DA SERRA NEGRA - MA BDI: 26,31%

Data ref: DNIT - SICRO 01/2022 // SINAPI 04/2022

Encargos Sociais: 89,19 (HORA) 48,08% (MÊS)

Item	Descrição	Unid.	Quant.	Referência do Preço Unitário	Preço unitário Sem BDI (R\$)	Preço unitário Com BDI (R\$)	Preço total Com BDI (R\$)	Peso (%)
1.0	SERVIÇOS PRELIMINARES				SUBTOTAL		R\$ 49.039,57	12,28%
1.1	Placa de obra em chapa de aço galvanizado	m ²	12,00	COMPOSIÇÃO AUXILIAR	R\$ 321,10	R\$ 405,59	R\$ 4.867,04	1,22%
1.2	Administração local	mês	3,00	COMPOSIÇÃO AUXILIAR	R\$ 4.403,10	R\$ 5.561,56	R\$ 16.684,67	4,18%
1.3	EXECUÇÃO DE DOIS DEPÓSITO EM CANTEIRO DE OBRA EM CHAPA DE MADEIRA COMPENSADA (LOCAL BOM ESTAR E LOCAL CAMALEÃO)	M ²	20,00	SINAPI - 93584	R\$ 921,43	R\$ 1.163,86	R\$ 23.277,16	5,83%
1.4	DEMOLIÇÃO MANUAL DE PONTE DE MADEIRA	M ²	28,00	COMPOSIÇÃO AUXILIAR	R\$ 58,04	R\$ 73,31	R\$ 2.052,69	0,51%
1.5	LOCAÇÃO CONVENCIONAL DE OBRA, UTILIZANDO GABARITO DE TÁBUAS CORRIDAS PONTALETADAS A CADA 2,00M - 2 UTILIZAÇÕES	M	34,00	SINAPI - 99059	R\$ 50,25	R\$ 63,47	R\$ 2.158,01	0,54%
2.0	PONTE I: (7,0 x 4,0) M (LOCALIDADE BOM ESTAR)				SUBTOTAL		R\$ 175.188,84	43,86%
2.1	MOVIMENTAÇÃO DE TERRA				SUBTOTAL		R\$ 49.033,54	12,28%
2.1.1	Escavação e carga de material de jazida	m ³	1.500,00	SICRO DNIT - 4016008	R\$ 3,24	R\$ 4,09	R\$ 6.138,67	1,54%
2.1.2	Transp. Local c/ basc. 10 m ³ de material de jazida	m ³ .km	9.000,00	SINAPI - 93588	R\$ 2,89	R\$ 3,65	R\$ 32.853,23	8,23%
2.1.3	Espalhamento de material	m ³	1.500,00	SINAPI - 100574	R\$ 1,25	R\$ 1,58	R\$ 2.368,31	0,59%
2.1.4	Compactação de aterro a 100% do proctor normal	m ³	1.500,00	SICRO DNIT - 5502978	R\$ 4,05	R\$ 5,12	R\$ 7.673,33	1,92%
2.2	INFRAESTRUTURA				SUBTOTAL		R\$ 24.128,34	6,04%
2.2.1	ESCAVAÇÃO MANUAL DE VALA	m ³	10,00	SINAPI - 93358	R\$ 53,60	R\$ 67,70	R\$ 677,02	0,17%
2.2.2	TUBO DE CONCRETO , DIÂMETRO DE 800 MM, JUNTA RÍGIDA, INSTALADO EM LOCAL COM BAIXO NÍVEL DE INTERFERÊNCIAS - FORNECIMENTO E ASSENTAMENTO	M	20,00	SINAPI - 101097	R\$ 524,08	R\$ 661,97	R\$ 13.239,31	3,31%
2.2.3	CONCRETO FCK = 20MPA, TRAÇO 1:2,7:3 (EM MASSA SECA DE CIMENTO/ AREIA MÉDIA/ BRITA 1) - PREPARO MECÂNICO COM BETONEIRA 400 L	m ³	10,00	SINAPI - 94970	R\$ 367,33	R\$ 463,97	R\$ 4.639,75	1,16%

Planilha Orçamentária - Analítica



I. Informações Gerais

Obra/Projeto: CONSTRUÇÃO DE PONTE DE CONCRETO NO MUNICÍPIO DE FORMOSA DA SERRA NEGRA - MA

LOCALIDADE I: RIACHO BOM ESTAR; LOCALIDADE II: RIACHO CAMALEÃO

Proponente: FORMOSA DA SERRA NEGRA - MA BDI: 26,31%

Data ref: DNIT - SICRO 01/2022 // SINAPI 04/2022

Encargos Sociais: 89,19 (HORA) 48,08% (MÊS)

Item	Descrição	Unid.	Quant.	Referência do Preço Unitário	Preço unitário Sem BDI (R\$)	Preço unitário Com BDI (R\$)	Preço total Com BDI (R\$)	Peso (%)
2.2.4	Lastro de concreto magro	m³	1,00	SINAPI - 96616	R\$ 434,24	R\$ 548,49	R\$ 548,49	0,14%
2.2.5	ARMAÇÃO DE VIGA BALDRAME UTILIZANDO AÇO CA-50 DE 10 MM	kg	98,72	SINAPI - 96546	R\$ 13,90	R\$ 17,56	R\$ 1.733,24	0,43%
2.2.6	FABRICAÇÃO, MONTAGEM E DESMONTAGEM DE FÔRMA PARA VIGA BALDRAME, EM MADEIRA SERRADA, E=25 MM, 2 UTILIZAÇÕES	m²	8,00	SINAPI - 96533	R\$ 112,00	R\$ 141,47	R\$ 1.131,74	0,28%
2.2.7	CONCRETAGEM DE VIGAS BALDRAME, FCK 30 MPA, COM USO DE JERICA LANÇAMENTO, ADENSAMENTO E ACABAMENTO	m³	3,20	SINAPI - 96555	R\$ 534,10	R\$ 674,62	R\$ 2.158,79	0,54%
2.3	SUPERESTRUTURA						R\$ 90.107,54	22,56%
2.3.1	Armação de pilar em concreto armado utilizando aço ca-50 de 12,5 mm - montagem	kg	288,90	SINAPI - 92779	R\$ 11,72	R\$ 14,80	R\$ 4.276,74	1,07%
2.3.2	FABRICAÇÃO DE FÔRMA PARA PILARES E ESTRUTURAS SIMILARES, EM MADEIRA SERRADA, E=18 MM	m²	32,00	SINAPI - 92264	R\$ 220,24	R\$ 278,19	R\$ 8.901,92	2,23%
2.3.3	CONCRETAGEM DE PILARES, FCK = 25 MPA	m³	3,20	SINAPI - 103669	R\$ 766,68	R\$ 968,39	R\$ 3.098,86	0,78%
2.3.4	ARMAÇÃO DE VIGA DE APOIO UTILIZANDO AÇO CA-50 DE 12,5 MM	kg	134,82	SINAPI - 96547	R\$ 11,81	R\$ 14,92	R\$ 2.011,14	0,50%
2.3.5	ARMAÇÃO DE VIGA DE APOIO UTILIZANDO AÇO CA-50 DE 16 MM	kg	126,24	SINAPI - 96548	R\$ 11,33	R\$ 14,31	R\$ 1.806,61	0,45%
2.3.6	FABRICAÇÃO DE FÔRMA PARA VIGAS, EM CHAPA DE MADEIRA COMPENSADA PLASTIFICADA, E = 18 MM	m²	8,00	SINAPI - 92266	R\$ 164,96	R\$ 208,36	R\$ 1.666,89	0,42%
2.3.7	CONCRETAGEM DE VIGAS, FCK=25 MPA	m³	3,20	SINAPI - 103682	R\$ 777,44	R\$ 981,98	R\$ 3.142,35	0,79%
2.3.8	ARMAÇÃO DE CORTINA DE CONTENÇÃO EM CONCRETO ARMADO, COM AÇO CA-50 DE 6,3 MM - MONTAGEM	KG	134,26	SINAPI - 100342	R\$ 14,93	R\$ 18,86	R\$ 2.531,89	0,63%
2.3.9	ARMAÇÃO DE CORTINA DE CONTENÇÃO EM CONCRETO ARMADO, COM AÇO CA-50 DE 8 MM - MONTAGEM	KG	216,46	SINAPI - 100343	R\$ 14,72	R\$ 18,59	R\$ 4.024,60	1,01%

Planilha Orçamentária - Analítica



I. Informações Gerais

Obra/Projeto: CONSTRUÇÃO DE PONTE DE CONCRETO NO MUNICÍPIO DE FORMOSA DA SERRA NEGRA - MA

LOCALIDADE I: RIACHO BOM ESTAR; LOCALIDADE II: RIACHO CAMALEÃO

Proponente: FORMOSA DA SERRA NEGRA - MA BDI: 26,31%

Data ref: DNIT - SICRO 01/2022 // SINAPI 04/2022

Encargos Sociais: 89,19 (HORA) 48,08% (MÊS)

Item	Descrição	Unid.	Quant.	Referência do Preço Unitário	Preço unitário Sem BDI (R\$)	Preço unitário Com BDI (R\$)	Preço total Com BDI (R\$)	Peso (%)
2.3.10	FABRICAÇÃO, MONTAGEM E DESMONTAGEM DE FÔRMA PARA CORTINA DE CONTENÇÃO, EM CHAPA DE MADEIRA COMPENSADA PLASTIFICADA, E = 18 MM	M²	40,00	SINAPI - 100341	R\$ 29,76	R\$ 37,59	R\$ 1.503,59	0,38%
2.3.11	CONCRETAGEM DE CORTINA DE CONTENÇÃO	M³	8,00	SINAPI - 100349	R\$ 582,03	R\$ 735,16	R\$ 5.881,30	1,47%
2.3.12	Viga para ponte pré-moldada tipo PI H58 2,01x 7,00 m incluindo frete	UNI	2,00	COMPOSIÇÃO AUXILIAR	R\$ 20.292,00	R\$ 25.630,83	R\$ 51.261,65	12,83%
2.4	SERVIÇOS FINAIS				SUBTOTAL		R\$ 11.919,42	2,98%
2.4.1	Guindaste hidráulico autopropelido, com lança telescópica 28,80 m, capacidade máxima 30 t, potência 97 kw, tração 4 x 4 - chp diurno	chp	55,00	SINAPI - 89272	R\$ 170,44	R\$ 215,28	R\$ 11.840,55	2,964%
2.4.2	Limpeza final da obra	m²	28,00	SINAPI - 99811	R\$ 2,23	R\$ 2,82	R\$ 78,87	0,020%
3.0	PONTE II: (7,0 x 4,0) M (LOCALIDADE CAMALEÃO)				SUBTOTAL		R\$ 175.188,84	43,86%
2.1	MOVIMENTAÇÃO DE TERRA				SUBTOTAL		R\$ 49.033,54	12,28%
2.1.1	Escavação e carga de material de jazida	m³	1.500,00	SICRO DNIT - 4016008	R\$ 3,24	R\$ 4,09	R\$ 6.138,67	1,54%
2.1.2	Transp. Local c/ basc. 10 m³ de material de jazida	m³.km	9.000,00	SINAPI - 93588	R\$ 2,89	R\$ 3,65	R\$ 32.853,23	8,23%
2.1.3	Espalhamento de material	m³	1.500,00	SINAPI - 100574	R\$ 1,25	R\$ 1,58	R\$ 2.368,31	0,59%
2.1.3	Compactação de aterro a 100% do proctor normal	m³	1.500,00	SICRO DNIT - 5502978	R\$ 4,05	R\$ 5,12	R\$ 7.673,33	1,92%
2.2	INFRAESTRUTURA				SUBTOTAL		R\$ 24.128,34	6,04%
2.2.1	ESCAVAÇÃO MANUAL DE VALA	m³	10,00	SINAPI - 93358	R\$ 53,60	R\$ 67,70	R\$ 677,02	0,17%
2.2.2	TUBO DE CONCRETO , DIÂMETRO DE 800 MM, JUNTA RÍGIDA, INSTALADO EM LOCAL COM BAIXO NÍVEL DE INTERFERÊNCIAS - FORNECIMENTO E ASSENTAMENTO	M	20,00	SINAPI - 101097	R\$ 524,08	R\$ 661,97	R\$ 13.239,31	3,31%

Planilha Orçamentária - Analítica



I. Informações Gerais

Obra/Projeto: CONSTRUÇÃO DE PONTE DE CONCRETO NO MUNICÍPIO DE FORMOSA DA SERRA NEGRA - MA

LOCALIDADE I: RIACHO BOM ESTAR; LOCALIDADE II: RIACHO CAMALEÃO

Proponente: FORMOSA DA SERRA NEGRA - MA BDI: 26,31%

Data ref: DNIT - SICRO 01/2022 // SINAPI 04/2022

Encargos Sociais: 89,19 (HORA) 48,08% (MÊS)

Item	Descrição	Unid.	Quant.	Referência do Preço Unitário	Preço unitário Sem BDI (R\$)	Preço unitário Com BDI (R\$)	Preço total Com BDI (R\$)	Peso (%)
2.2.3	CONCRETO FCK = 20MPA, TRAÇO 1:2,7:3 (EM MASSA SECA DE CIMENTO/ AREIA MÉDIA/ BRITA 1) - PREPARO MECÂNICO COM BETONEIRA 400 L	m³	10,00	SINAPI - 94970	R\$ 367,33	R\$ 463,97	R\$ 4.639,75	1,16%
2.2.4	Lastro de concreto magro	m³	1,00	SINAPI - 96616	R\$ 434,24	R\$ 548,49	R\$ 548,49	0,14%
2.2.5	ARMAÇÃO DE VIGA BALDRAME UTILIZANDO AÇO CA-50 DE 10 MM	kg	98,72	SINAPI - 96546	R\$ 13,90	R\$ 17,56	R\$ 1.733,24	0,43%
2.2.6	FABRICAÇÃO, MONTAGEM E DESMONTAGEM DE FÔRMA PARA VIGA BALDRAME, EM MADEIRA SERRADA, E=25 MM, 2 UTILIZAÇÕES	m²	8,00	SINAPI - 96533	R\$ 112,00	R\$ 141,47	R\$ 1.131,74	0,28%
2.2.7	CONCRETAGEM DE VIGAS BALDRAME, FCK 30 MPA, COM USO DE JERICA LANÇAMENTO, ADENSAMENTO E ACABAMENTO	m³	3,20	SINAPI - 96555	R\$ 534,10	R\$ 674,62	R\$ 2.158,79	0,54%
2.3	SUPERESTRUTURA						R\$ 90.107,54	22,56%
2.3.1	Armação de pilar em concreto armado utilizando aço ca-50 de 12,5 mm - montagem	kg	288,90	SINAPI - 92779	R\$ 11,72	R\$ 14,80	R\$ 4.276,74	1,07%
2.3.2	FABRICAÇÃO DE FÔRMA PARA PILARES E ESTRUTURAS SIMILARES, EM MADEIRA SERRADA, E=18 MM	m²	32,00	SINAPI - 92264	R\$ 220,24	R\$ 278,19	R\$ 8.901,92	2,23%
2.3.3	CONCRETAGEM DE PILARES, FCK = 25 MPA	m³	3,20	SINAPI - 103669	R\$ 766,68	R\$ 968,39	R\$ 3.098,86	0,78%
2.3.4	ARMAÇÃO DE VIGA DE APOIO UTILIZANDO AÇO CA-50 DE 12,5 MM	kg	134,82	SINAPI - 96547	R\$ 11,81	R\$ 14,92	R\$ 2.011,14	0,50%
2.3.5	ARMAÇÃO DE VIGA DE APOIO UTILIZANDO AÇO CA-50 DE 16 MM	kg	126,24	SINAPI - 96548	R\$ 11,33	R\$ 14,31	R\$ 1.806,61	0,45%
2.3.6	FABRICAÇÃO DE FÔRMA PARA VIGAS, EM CHAPA DE MADEIRA COMPENSADA PLASTIFICADA, E = 18 MM	m²	8,00	SINAPI - 92266	R\$ 164,96	R\$ 208,36	R\$ 1.666,89	0,42%
2.3.7	CONCRETAGEM DE VIGAS, FCK=25 MPA	m³	3,20	SINAPI - 103682	R\$ 777,44	R\$ 981,98	R\$ 3.142,35	0,79%
2.3.8	ARMAÇÃO DE CORTINA DE CONTENÇÃO EM CONCRETO ARMADO, COM AÇO CA-50 DE 6,3 MM - MONTAGEM	KG	134,26	SINAPI - 100342	R\$ 14,93	R\$ 18,86	R\$ 2.531,89	0,63%

Planilha Orçamentária - Analítica



I. Informações Gerais

Obra/Projeto: CONSTRUÇÃO DE PONTE DE CONCRETO NO MUNICÍPIO DE FORMOSA DA SERRA NEGRA - MA

LOCALIDADE I: RIACHO BOM ESTAR; LOCALIDADE II: RIACHO CAMALEÃO

Proponente: FORMOSA DA SERRA NEGRA - MA BDI: 26,31%

Data ref: DNIT - SICRO 01/2022 // SINAPI 04/2022 Encargos Sociais: 89,19 (HORA) 48,08% (MÊS)

Item	Descrição	Unid.	Quant.	Referência do Preço Unitário	Preço unitário Sem BDI (R\$)	Preço unitário Com BDI (R\$)	Preço total Com BDI (R\$)	Peso (%)
2.3.9	ARMAÇÃO DE CORTINA DE CONTENÇÃO EM CONCRETO ARMADO, COM AÇO CA-50 DE 8 MM - MONTAGEM	KG	216,46	SINAPI - 100343	R\$ 14,72	R\$ 18,59	R\$ 4.024,60	1,01%
2.3.10	FABRICAÇÃO, MONTAGEM E DESMONTAGEM DE FÔRMA PARA CORTINA DE CONTENÇÃO, EM CHAPA DE MADEIRA COMPENSADA PLASTIFICADA, E = 18 MM	M²	40,00	SINAPI - 100341	R\$ 29,76	R\$ 37,59	R\$ 1.503,59	0,38%
2.3.11	CONCRETAGEM DE CORTINA DE CONTENÇÃO	M³	8,00	SINAPI - 100349	R\$ 582,03	R\$ 735,16	R\$ 5.881,30	1,47%
2.3.12	Viga para ponte pré-moldada tipo PI H58 2,01x 7,00 m incluindo frete	UNI	2,00	COMPOSIÇÃO AUXILIAR	R\$ 20.292,00	R\$ 25.630,83	R\$ 51.261,65	12,83%
2.4	SERVIÇOS FINAIS				SUBTOTAL		R\$ 11.919,42	2,98%
2.4.1	Guindaste hidráulico autopropelido, com lança telescópica 28,80 m, capacidade máxima 30 t, potência 97 kw, tração 4 x 4 - chp diurno	chp	55,00	SINAPI - 89272	R\$ 170,44	R\$ 215,28	R\$ 11.840,55	2,964%
2.4.2	Limpeza final da obra	m²	28,00	SINAPI - 99811	R\$ 2,23	R\$ 2,82	R\$ 78,87	0,020%
PREFEITURA MUNICIPAL DE FORMOSA DA SERRA NEGRA-MA							VALOR TOTAL	R\$ 399.417,25

COMPOSIÇÕES AUXILIARES



COMPOSIÇÕES DE CUSTOS UNITÁRIOS (COM DESONERAÇÃO)

MUNICÍPIO	FORMOSA DA SERRA NEGRA	UF	MA	Data:	abr/22
REFERÊNCIA	SINAPI-MA (ABRIL/2022) // SICRO3-MA (JANEIRO/2022) // ORSE (MARÇO/2021) COM DESONERAÇÃO				

CPU-01		PLACA INDICATIVA DE OBRA	M ²	1,00		R\$ 321,10
CÓDIGO	FONTE	DESCRIÇÃO	UNI.	QUANT	PREÇO UNITÁRIO	PREÇO TOTAL
4417	SINAPI-I	SARRAFO NAO APARELHADO *2,5 X 7* CM, EM MACARANDUBA, ANGELIM OU EQUIVALENTE M 6,12 DA REGIAO - BRUTA	M	1,00	8,70	8,70
4491	SINAPI-I	PONTALETE *7,5 X 7,5* CM EM PINUS, MISTA OU EQUIVALENTE DA REGIAO - BRUTA	M	4,00	10,13	40,52
4813	SINAPI-I	PLACA DE OBRA (PARA CONSTRUCAO CIVIL) EM CHAPA GALVANIZADA *N. 22*, DE *2,0 X 1,125* M	M ²	1,00	225,00	225,00
5075	SINAPI-I	PREGO DE ACO POLIDO COM CABECA 18 X 30 (2 3/4 X 10)	KG	0,11	23,40	2,57
88262	SINAPI-C	CARPINTEIRO DE FORMAS	H	1,00	17,21	17,21
88316	SINAPI-C	SERVENTE DE OBRAS	H	2,00	13,55	27,10
CUSTO TOTAL DA COMPOSIÇÃO						R\$ 321,10

CPU-02		ADMINISTRAÇÃO LOCAL DA OBRA - PONTES	MÊS	1,00		R\$ 4.403,10
CÓDIGO	FONTE	DESCRIÇÃO	UNI.	QUANT.	PREÇO UNIT.	PREÇO TOTAL
40811	SINAPI-I	ENCARREGADO GERAL	H	80,00	21,69	1735,20
2707	SINAPI-I	ENGENHEIRO CIVIL DE OBRA	H	30,00	88,93	2667,90
CUSTO TOTAL DA COMPOSIÇÃO						R\$ 4.403,10

CPU-03		VIGA PRÉ-MOLDADA PI H58 2,01x 7,00 m	UNI.	1,00		R\$ 20.292,00
CÓDIGO	FONTE	DESCRIÇÃO	UNI.	QUANT.	PREÇO UNIT.	PREÇO TOTAL
PRÓPRIO	MERCADO	VIGA PARA PONTE PRÉ-MOLDADA TIPO PI H58 2,01x 7,00 M	UNI.	1,00	14892,00	14892,00
13169	ORSE	FRETE	KM	450,00	12,00	5400,00
CUSTO TOTAL DA COMPOSIÇÃO						R\$ 20.292,00

CPU-04		DEMOLIÇÃO MANUAL DE PONTE DE MADEIRA	UNI.	1,00		R\$ 58,04
CÓDIGO	FONTE	DESCRIÇÃO	UNI.	QUANT.	PREÇO UNIT.	PREÇO TOTAL
88262	SINAPI-C	CARPINTEIRO DE FORMAS COM ENCARGOS COMPLEMENTARES	H	1,00	17,21	17,21
88239	SINAPI-C	AJUDANTE DE CARPINTEIRO COM ENCARGOS COMPLEMENTARES	H	3,00	13,61	40,83
CUSTO TOTAL DA COMPOSIÇÃO						R\$ 58,04



Cálculo do BDI

Nº TC/CR	PROPONENTE / TOMADOR
-	PREFEITURA MUNICIPAL DE FORMOSA DA SERRA NEGRA-MA

OBJETO

Construção de Ponte de Concreto no Município de Formosa da Serra Negra-Ma

TIPO DE OBRA DO EMPREENDIMENTO

Construção de Praças Urbanas, Rodovias, Ferrovias e recapeamento e pavimentação de vias urbanas

DESONERAÇÃO

SIM

Conforme legislação tributária municipal, definir estimativa de percentual da base de cálculo para o ISS:	50,00%
Sobre a base de cálculo, definir a respectiva alíquota do ISS (entre 2% e 5%):	5,00%

Itens	Siglas	% Adotado	Situação	1º Quartil	Médio	3º Quartil
Administração Central	AC	3,80%	-	3,80%	4,01%	4,67%
Seguro e Garantia	SG	0,40%	-	0,32%	0,40%	0,74%
Risco	R	0,56%	-	0,50%	0,56%	0,97%
Despesas Financeiras	DF	1,02%	-	1,02%	1,11%	1,21%
Lucro	L	6,64%	-	6,64%	7,30%	8,69%
Tributos (impostos COFINS 3%, e PIS 0,65%)	CP	3,65%	-	3,65%	3,65%	3,65%
Tributos (ISS, variável de acordo com o município)	ISS	2,50%	-	0,00%	2,50%	5,00%
Tributos (Contribuição Previdenciária sobre a Receita Bruta - 0% ou 4,5% - Desoneração)	CPRB	4,50%	OK	0,00%	4,50%	4,50%
BDI SEM desoneração (Fórmula Acórdão TCU)	BDI PAD	26,31%	OK	19,60%	20,97%	24,23%
BDI COM desoneração		26,31%	OK			

Os valores de BDI foram calculados com o emprego da fórmula:

$$BDI.DES = \frac{(1+AC + S + R + G)*(1 + DF)*(1+L)}{(1-CP-ISS-CRPB)} - 1$$

Declaro para os devidos fins que, conforme legislação tributária municipal, a base de cálculo para Construção de Praças Urbanas, Rodovias, Ferrovias e recapeamento e pavimentação de vias urbanas, é de 50%, com a respectiva alíquota de 5%.

Declaro para os devidos fins que o regime de Contribuição Previdenciária sobre a Receita Bruta adotado para elaboração do orçamento foi COM Desoneração, e que esta é a alternativa mais adequada para a Administração Pública.

Formosa da Serra Negra - MA

Local

quinta-feira, 2 de junho de 2022

Data

Responsável Técnico

Nome: Jordânia de Andrade Bezerra
Título: Engenheira Civil
CREA: 111624654-6

Responsável Proponente

Nome: Cirineu Rodrigues Costa
Cargo: Prefeito

ENCARGOS SOCIAIS



MARANHÃO - VIGÊNCIA A PARTIR DE 10/2020			
CÓDIGO	DESCRIÇÃO	COM DESONERAÇÃO	
		HORISTA %	MENSALISTA %
GRUPO A			
A1	INSS	0,00%	0,00%
A2	SESI	1,50%	1,50%
A3	SENAI	1,00%	1,00%
A4	INCRA	0,20%	0,20%
A5	SEBRAE	0,60%	0,60%
A6	Salário Educação	2,50%	2,50%
A7	Seguro Contra Acidentes de Trabalho	3,00%	3,00%
A8	FGTS	8,00%	8,00%
A9	SECONCI	1,00%	1,00%
A	TOTAL	17,80%	17,80%
GRUPO B			
B1	Repouso semanal remunerado	17,87%	não incide
B2	Feriados	3,95%	não incide
B3	Auxílio - Enfermidade	0,89%	0,69%
B4	13º Salário	10,73%	8,33%
B5	Licença Paternidade	0,07%	0,06%
B6	Faltas Justificadas	0,72%	0,56%
B7	Dias de Chuvas	1,46%	não incide
B8	Auxílio Acidente de Trabalho	0,11%	0,09%
B9	Férias Gozadas	7,42%	5,76%
B10	Sálario Maternidade	0,03%	0,03%
B	TOTAL	43,25%	15,52%
GRUPO C			
C1	Aviso Prévio Indenizado	4,72%	3,67%
C2	Aviso Prévio Trabalhado	0,11%	0,09%
C3	Férias Indenizadas	5,83%	4,53%
C4	Depósito de Recisão Sem justa Causa	3,98%	3,09%
C5	Indenização Adicional	0,40%	0,31%
C	TOTAL	15,04%	11,69%
GRUPO D			
D1	Reincidência do Grupo A sobre o Grupo B	7,70%	2,76%
D2	Reincidência de Grupo A sobre Aviso Prévio Trabalhado e Reincidência do FGTS sobre Aviso Prévio indenizado	0,40%	0,31%
D	TOTAL	8,10%	3,07%
TOTAL (A+B+C+D)		84,19%	48,08%



PLANTAS

LAJE LP-1 (201x800) (x2)

Volume: 3,44m³
Peso: 8,60tf

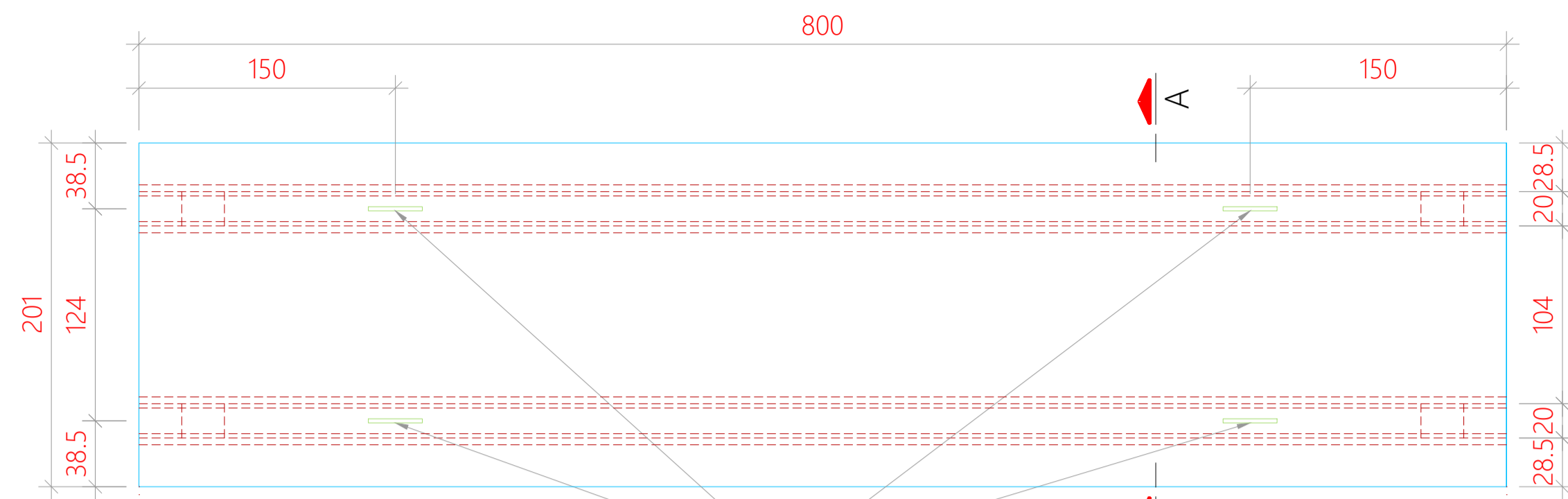

VISTA SUPERIOR

Esc.: 1:75

LINHA DE POSICIONAMENTO
PARA OS GANCHOS DE IÇAMENTO

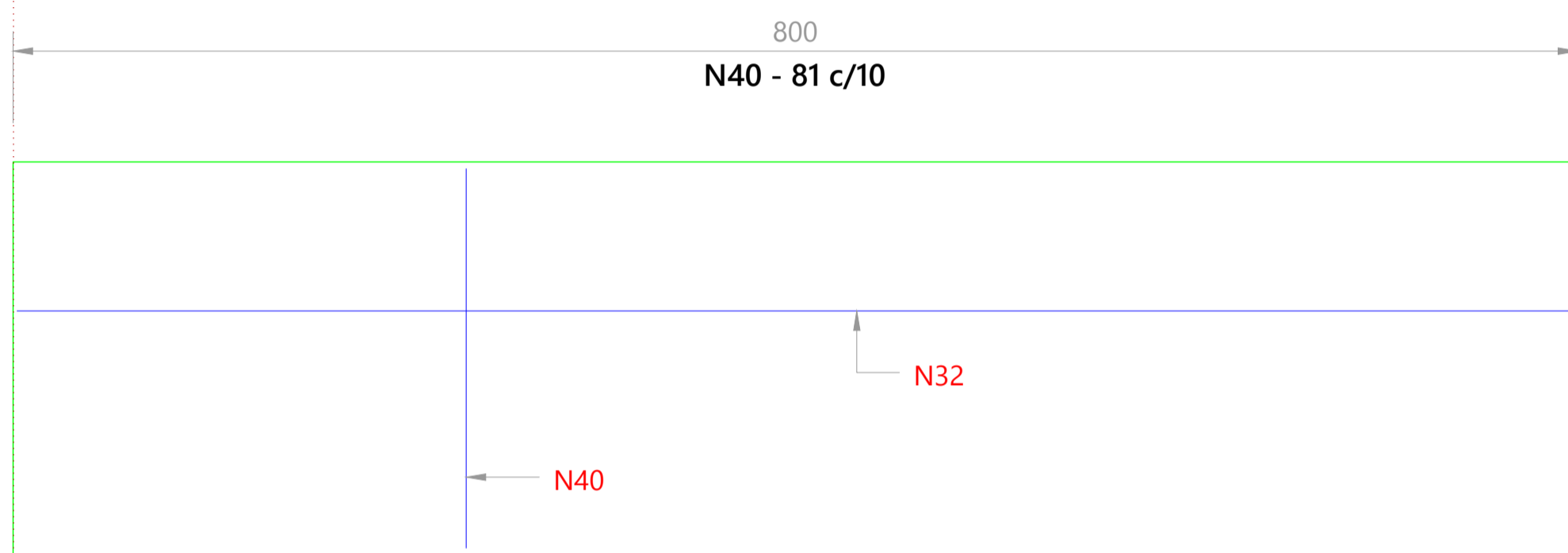

N19 - 17 ø6.3 C=792

N32 - 11 ø8.0 C=792

DETALHE DE ARMAÇÃO DA MESA

Esc.: 1:75

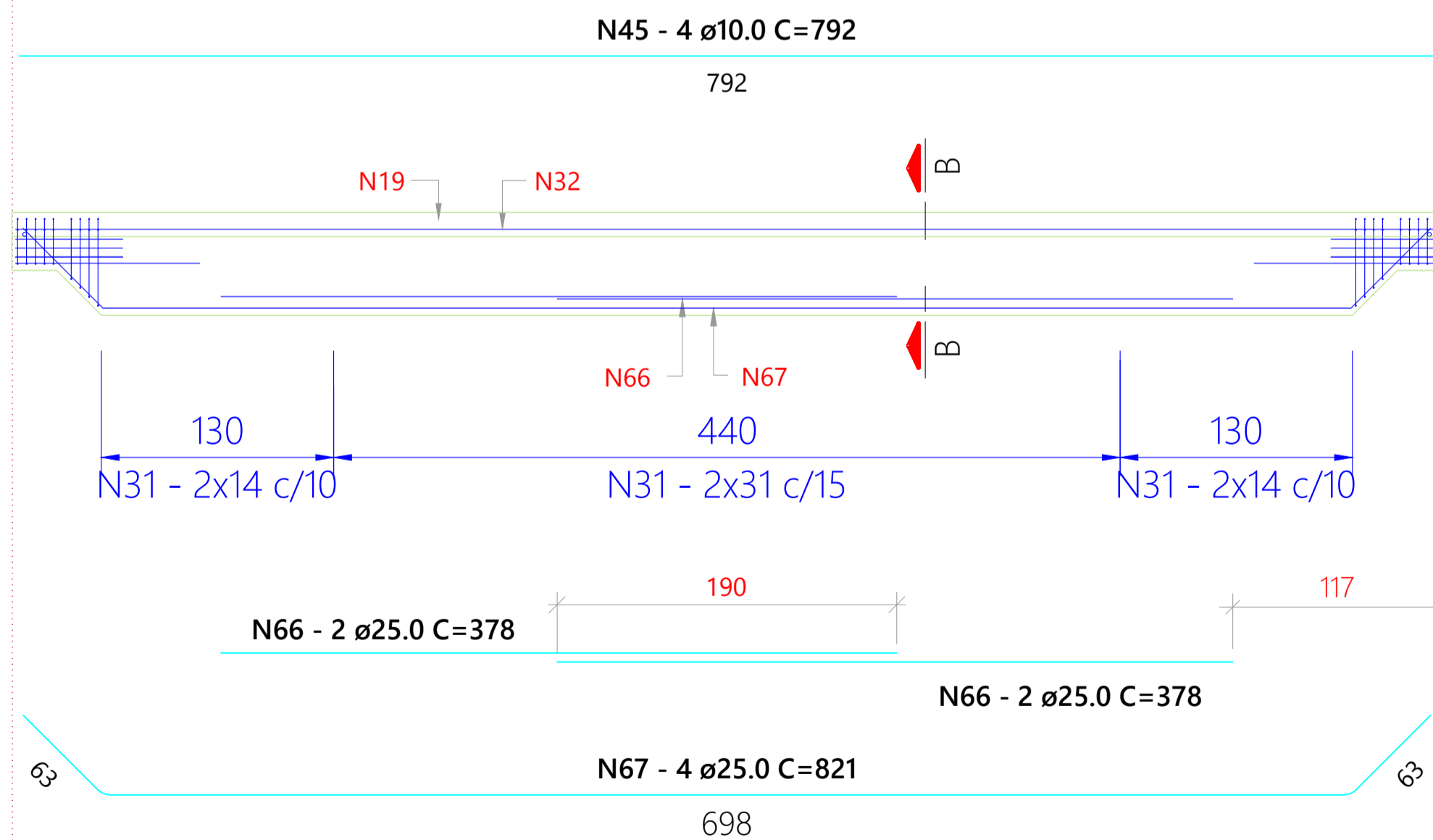

N45 - 4 ø10.0 C=792

N19

N32

N66

N67

N31 - 2x14 c/10

N31 - 2x31 c/15

N31 - 2x14 c/10

N66 - 2 ø25.0 C=378

N66 - 2 ø25.0 C=378

N67 - 4 ø25.0 C=821

DETALHE DE ARMAÇÃO DA NERVURA

Esc.: 1:75

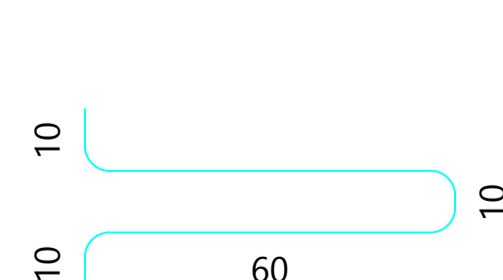

N63 - 4x1 ø16.0 C=135

Ganchos de Içamento (CA-25)

Esc.: 1:20

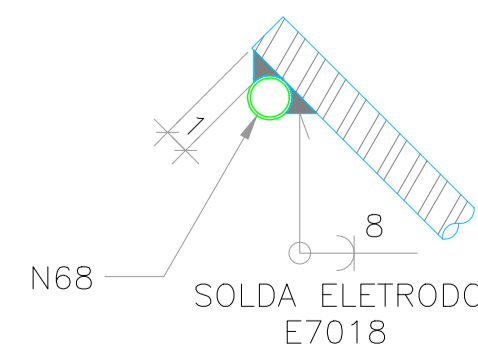

N68 - 4 ø25.0 C=12
(Sobra de Obra)

Detalhe 01
Sem Esc.

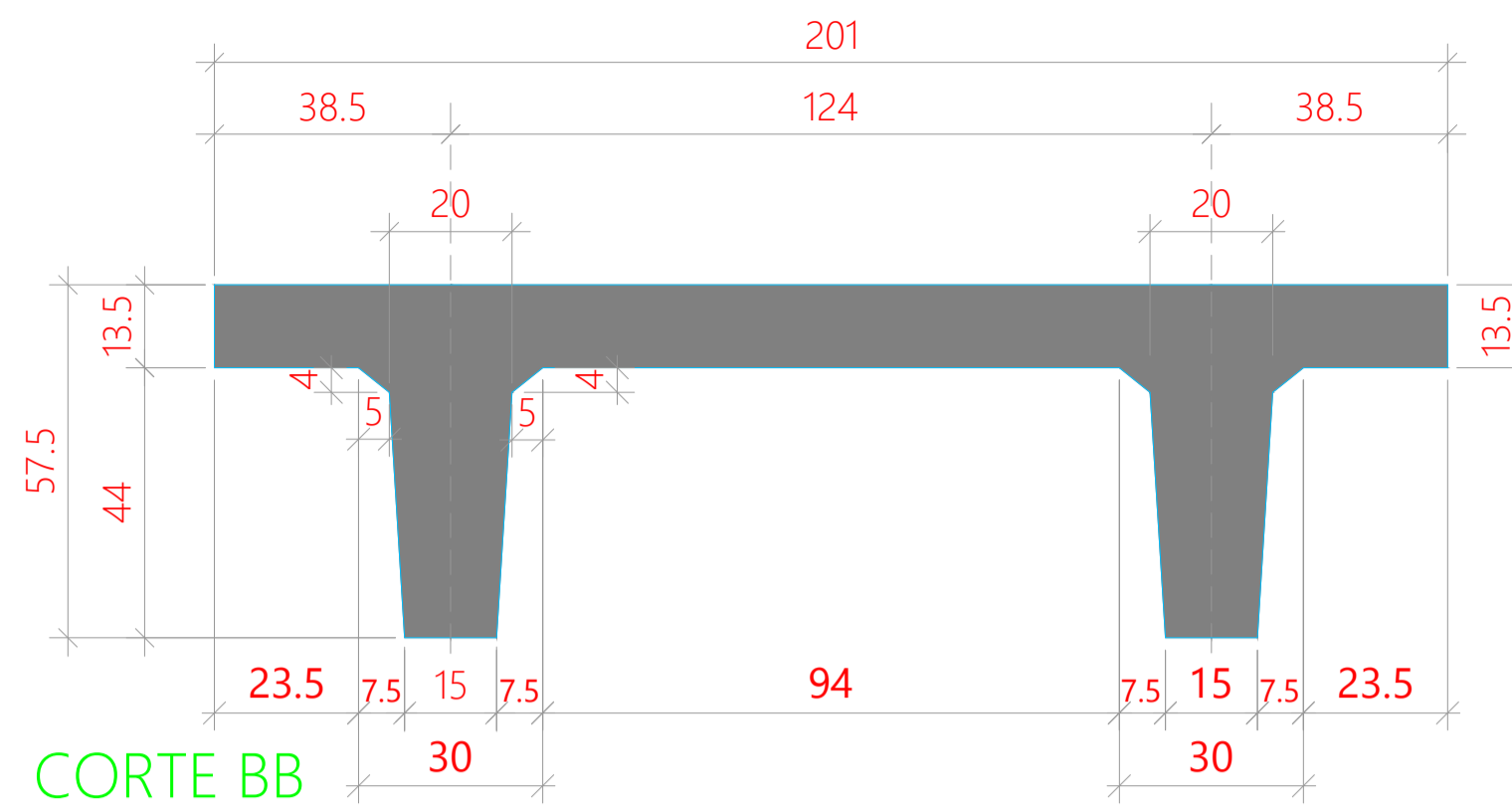

CORTE BB

Esc.: 1:20

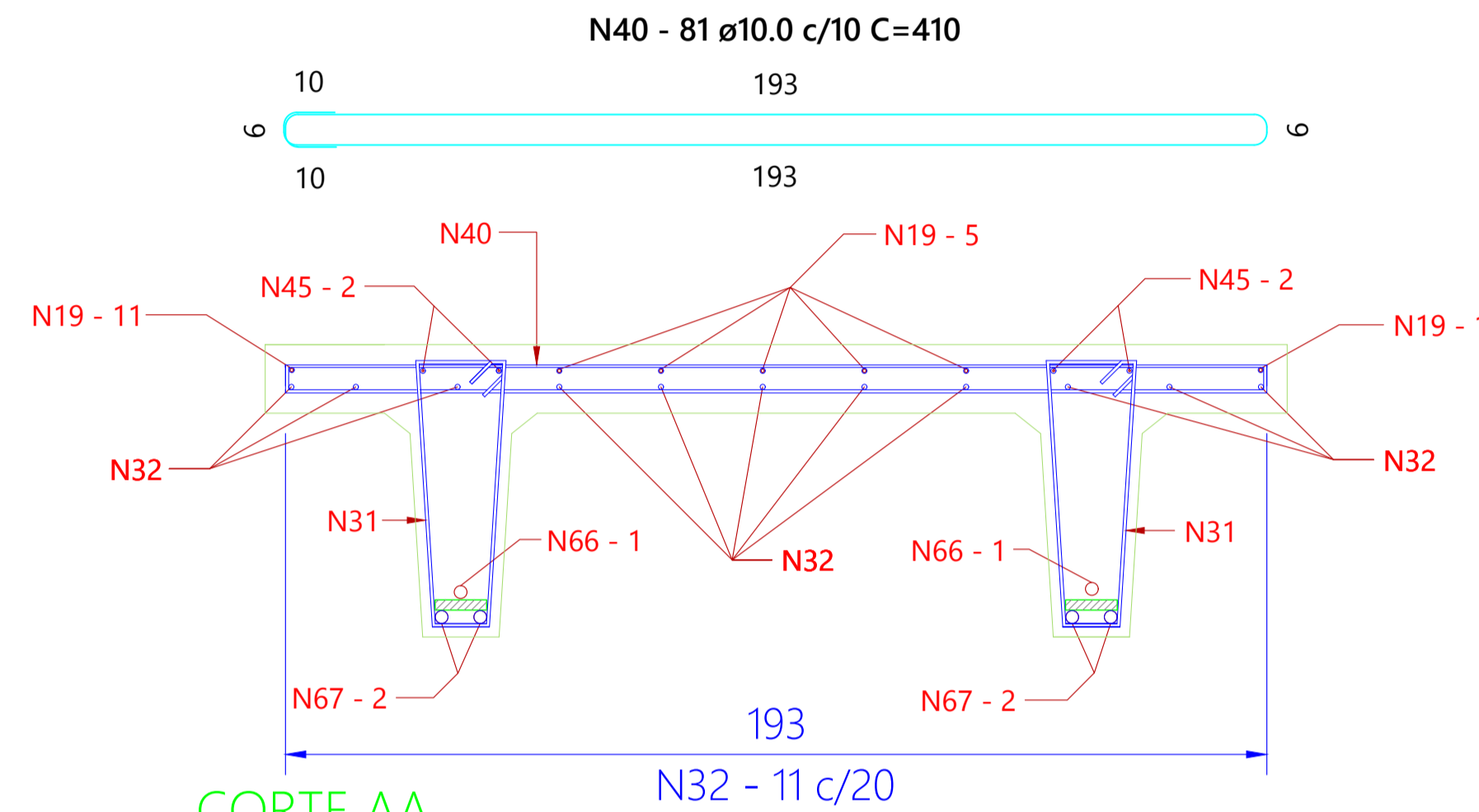

CORTE AA

Esc.: 1:20

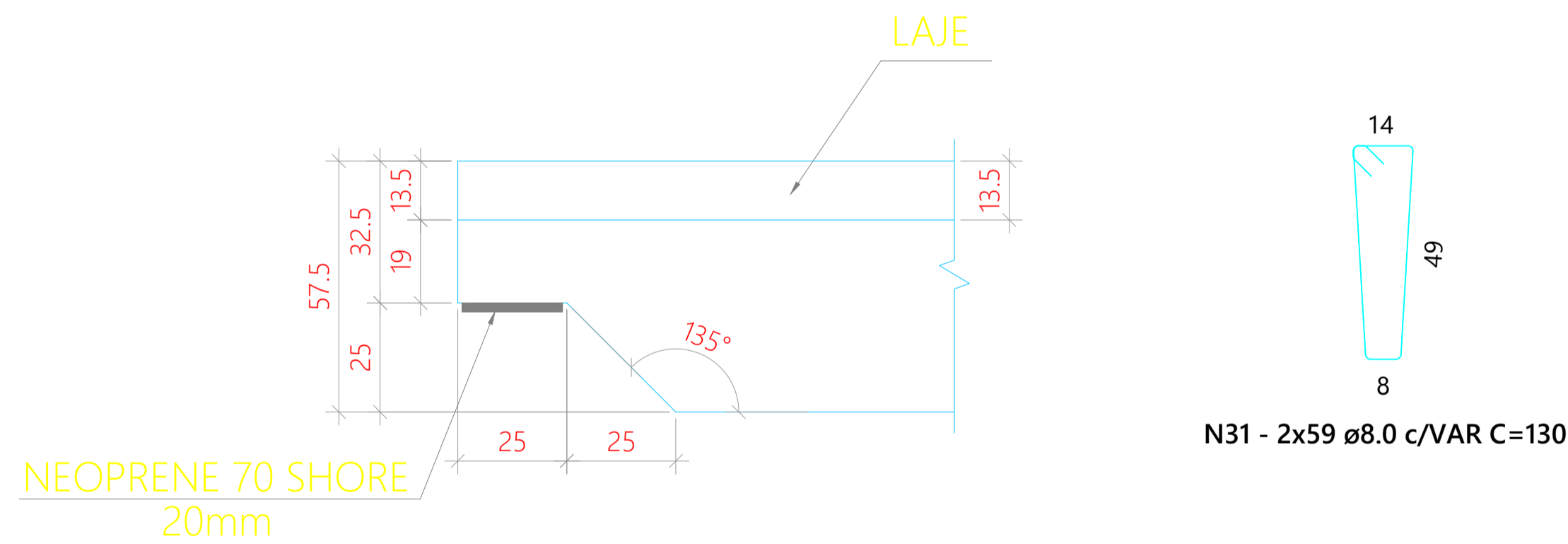

NEOPRENE 70 SHORE
20mm

N31 - 2x59 ø8.0 c/VAR C=130

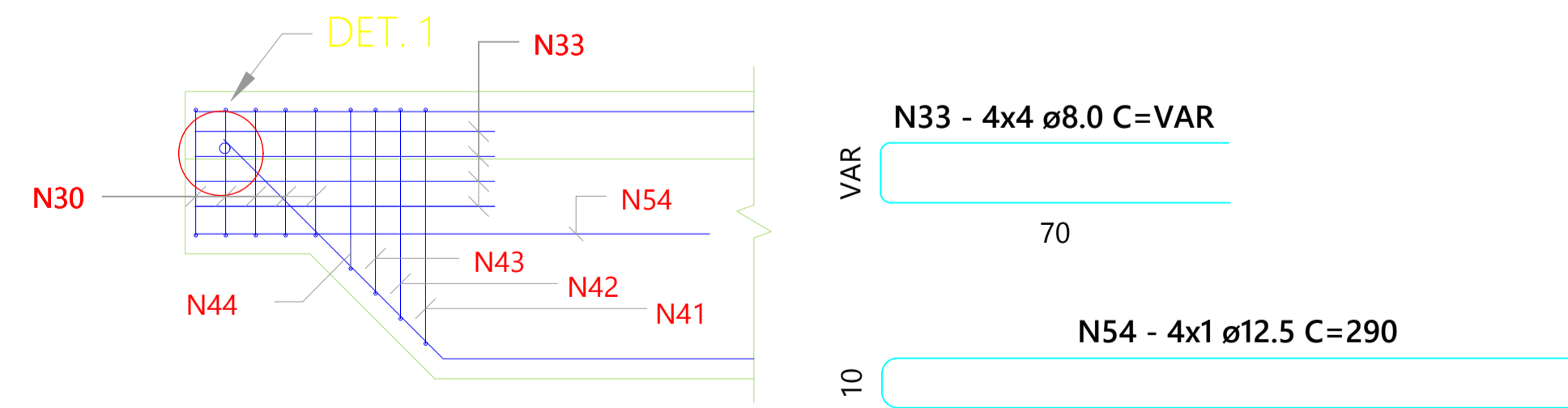

N30 - 4x5 ø8.0 C=82

N44 - 4x1 ø10.0 C=95

N43 - 4x1 ø10.0 C=104

N42 - 4x1 ø10.0 C=114

N41 - 4x1 ø10.0 C=123

DETALHE DE ARMADURA DO GERBER

Esc.: 1:20

Relação do aço

AÇO	N	DIAM (mm)	QUANT	C.UNIT (cm)	C.TOTAL (cm)
CA50	19	6.3	17	792	13464
	30	8.0	20	82	1640
	31	8.0	118	130	15340
	32	8.0	11	792	8712
	33	8.0	16	VAR	VAR
	40	10.0	81	410	33210
	41	10.0	4	123	492
	42	10.0	4	114	456
	43	10.0	4	104	416
	44	10.0	4	95	380
	45	10.0	4	792	3168
54	12.5	4	290	1160	
63	16.0	4	135	540	
66	25.0	4	378	1512	
67	25.0	4	821	3284	
68	25.0	4	12	48	

Resumo do aço

AÇO	DIAM (mm)	C.TOTAL (m)	PESO (kg)
CA50	6.3	134.7	32.9
	8.0	280.6	110.7
	10.0	381.3	235
	12.5	11.6	11.2
	16.0	5.4	8.5
25.0	48.5	186.7	
PESO TOTAL (kg)			
CA50			585.1

Volume de concreto (40 MPa) = 6.88 m³

NOTAS :

- NÃO TIRAR MEDIDAS EM ESCALA.
- MEDIDAS EM CENTÍMETRO.
- COBRIMENTO Cnom = 2.0 cm.
- CONCRETO:
 - f_{ck} ≥ 40 MPa
 - RELAÇÃO ÁGUA/CIMENTO, EM MASSA, a/c ≤ 0,51.
 - CONSUMO MÍNIMO DE CIMENTO C ≥ 410 Kg/m³.
- AÇO:
 - CA50 f_{yk}=500MPa.
 - CA60 f_{yk}=600MPa.
- AGRESSIVIDADE AMBIENTAL CONSIDERADA, CLASSE II.
- DEVERÃO SER OBSERVADOS UM ADEQUADO CONTROLE DE QUALIDADES E RÍGIDOS LIMITES DE TOLERÂNCIA DA VARIABILIDADE DIMENSIONAL DAS PEÇAS, DURANTE A EXECUÇÃO, PARA GARANTIR TOLERÂNCIAS DE EXECUÇÃO Δ c= 5mm NOS COBRIMENTOS NOMINAIS INDICADOS NESTE PROJETO.
- CASO O AMBIENTE DE UTILIZAÇÃO APRESENTE ELEMENTOS AGRESSIVOS, DEVERÁ SER APLICADO UM REVESTIMENTO ADEQUADO NA ESTRUTURA DE CONCRETO E NA ESTRUTURA METÁLICA, NÃO PREVISTO NESTE PROJETO.

CONTRATANTE: PREFEITURA DE FORMOSA DA SERRA NEGRA			
Empreendimento: PONTES PRÉ-FABRICADAS		N° Cliente/Emp.:	
Escala: PROJETO EXECUTIVO - PRÉ-FABRICADO		Escala: INDICADA	
Conteúdo: DETALHAMENTO DAS LAJES		Data: Junho de 2022	
Codificação do documento: PONTE RIACHO BOM ESTAR E RIACHO CAMALEÃO			
Verificação: Jordânia		Elaboração por:	

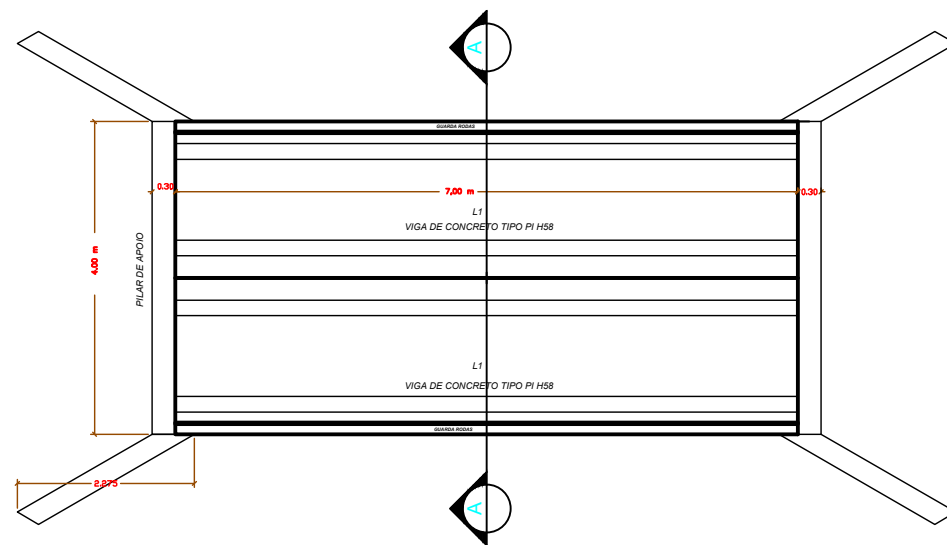

1 VISTA SUPERIOR

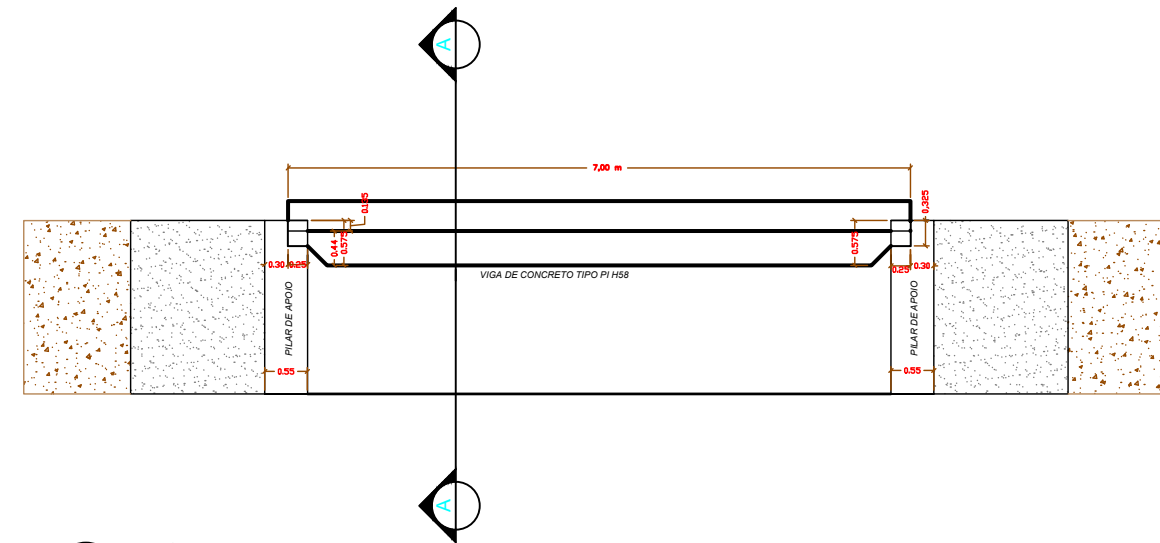

2 VISTA LATERAL

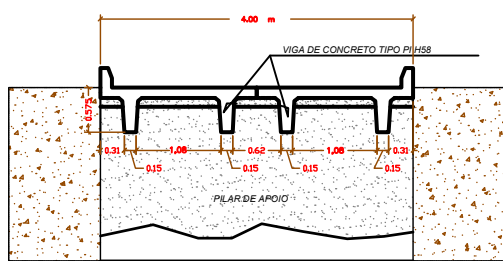

3 CORTE AA

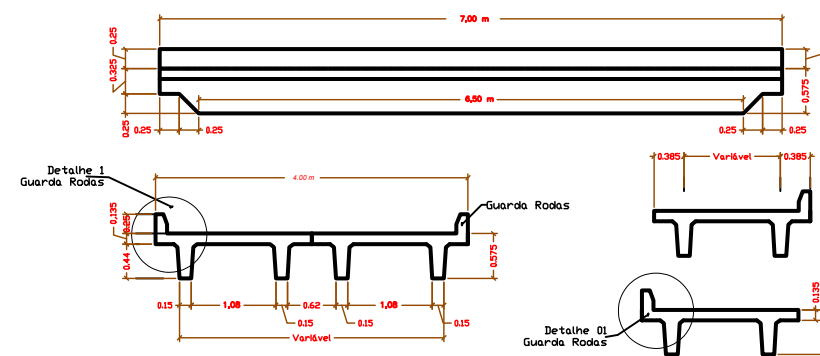

4 DETALHAMENTO (L1/L2)

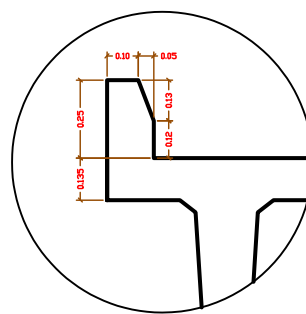

5 DETALHE I - GUARDA RODAS

NOTAS
 1 - CONCRETO
 - FCK >=40,00 MPA
 2 - AÇO
 - CA 50 FYK = 500MPA

RESUMO DO AÇO (FUNDAÇÃO E ALA)			
AÇO	DIÂMETRO (mm)	COMPRIMENTO TOTAL (m)	PESO (kg)
CA50	6.50	548.00	134.26
	8.00	548.00	216.46
	10.00	160.00	98.72
	12.50	440.00	423.72
16.00	80.00	126.24	
PESO TOTAL (kg)		999,40	



CONTEÚDO:
Vista superior, Vista lateral, Corte AA, Detalhe(L1/L2) Guarda Rodas
 PROPR.:
Prefeitura Municipal de Formosa da Serra Negra
 LOCAL:
Formosa da Serra Negra - MA

**PROJETO DE PONTE DE CONCRETO
 RIACHO BOM ESTAR E RIACHO CAMALEÃO**

DATA: Junho de 2022	REVISÃO: 00.00	ESCALA: sem escala	PRANCHA: 1/1
------------------------	-------------------	-----------------------	-----------------

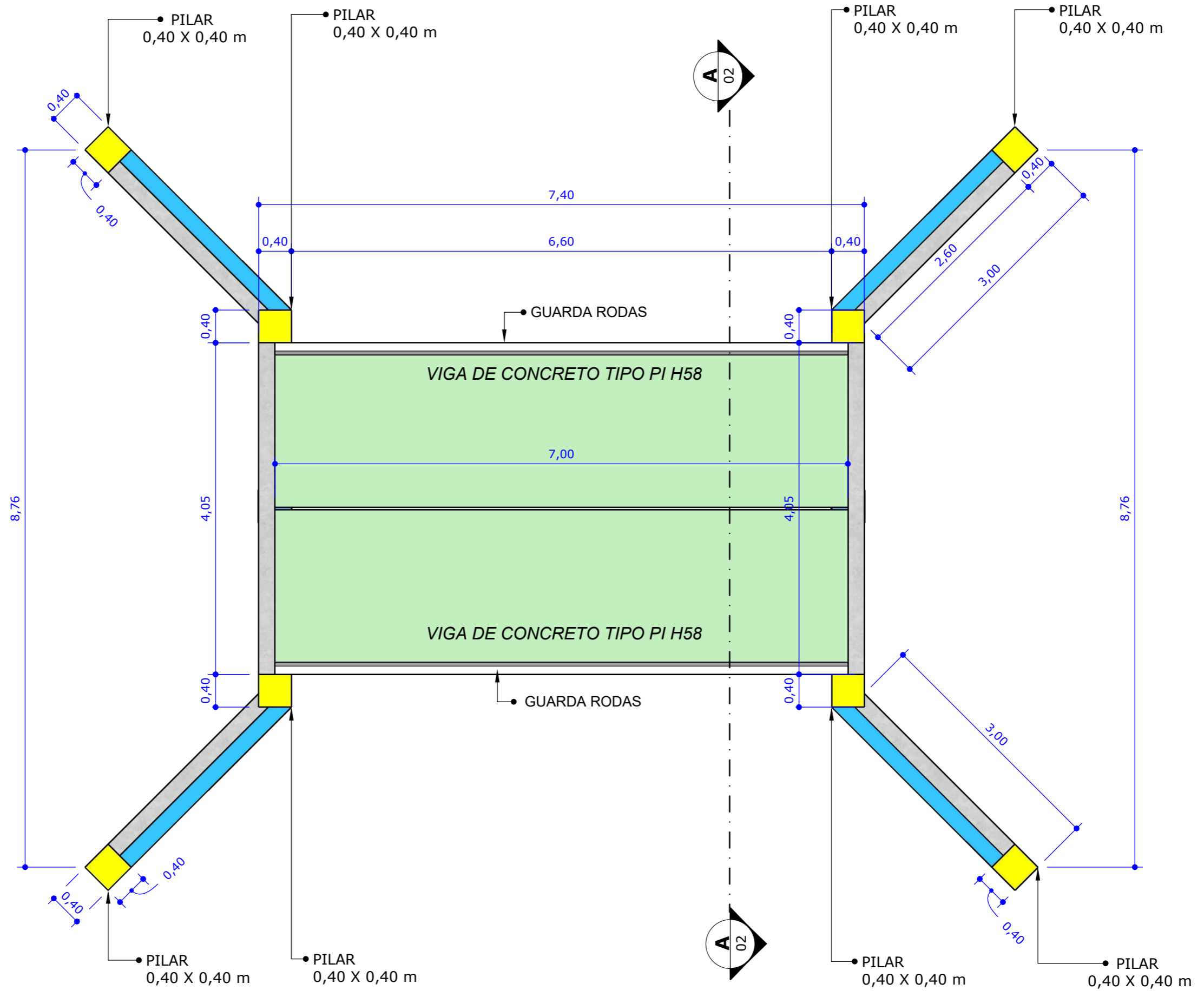

01 VISTA SUPERIOR
 ESCALA.: 1/50



PROPR:
 PREFEITURA MUNICIPAL DE FORMOSA DA SERRA NEGRA

LOCAL:
 FORMOSA DA SERRA NEGRA - MA

PROJETO
 PONTE DE CONCRETO
 RIACHO BOM ESTAR E RIACHO CAMALEÃO

DATA
 03/06/22

CONTEÚDO DA PRANCHA
 01 - VISTA DE TOPO. 02-CORTE AA. 03- ESQUEMA DE
 COMPOSIÇÃO. 04- VISTAS 3D

PRANCHA
 01 | XX

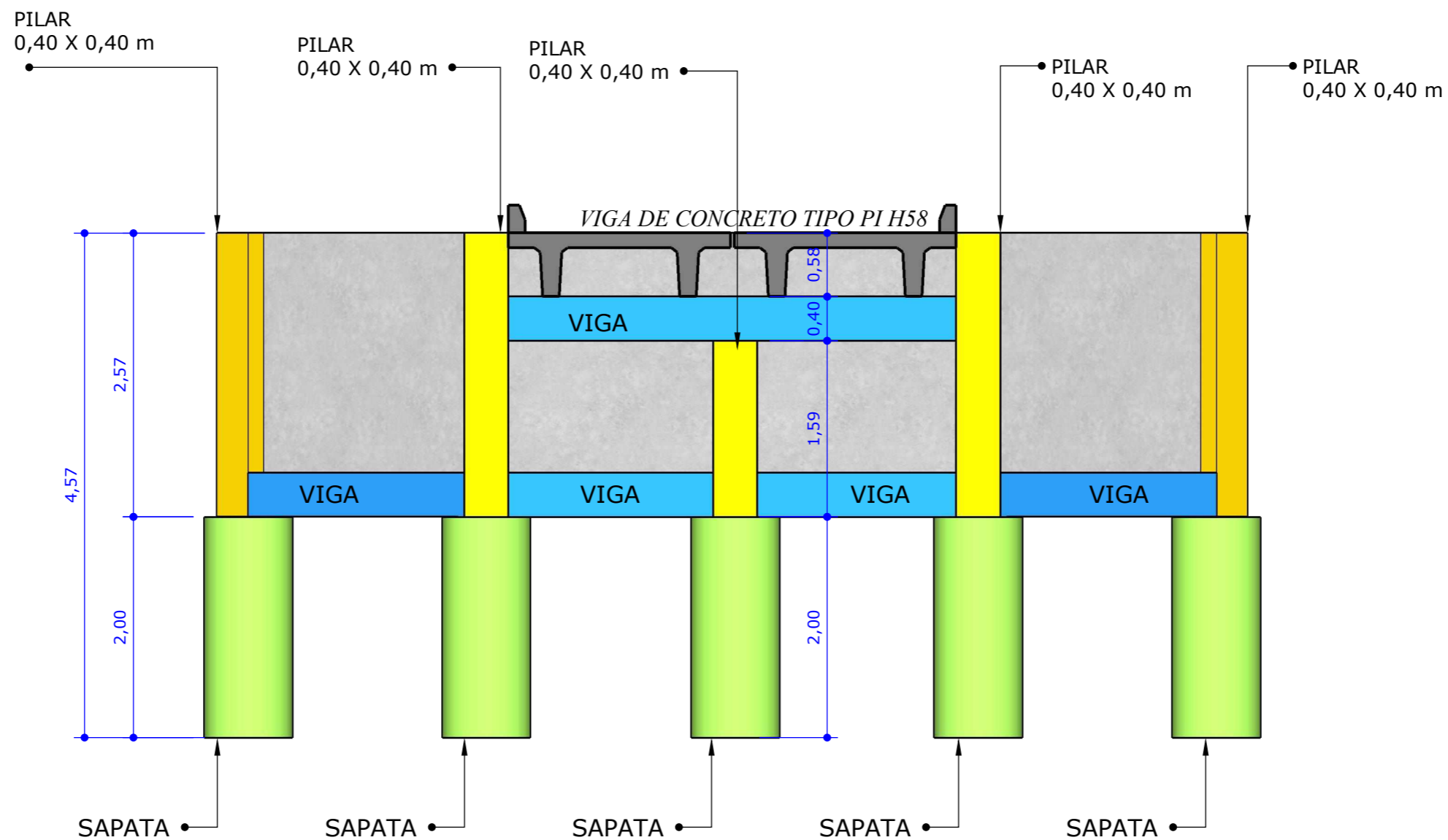

02 | CORTE A
 ESCALA.: 1/50

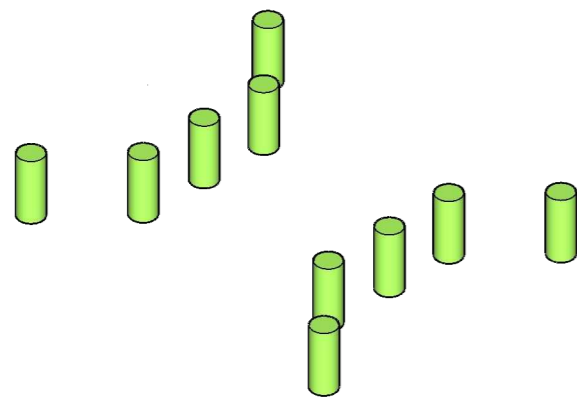

01 - SAPATAS

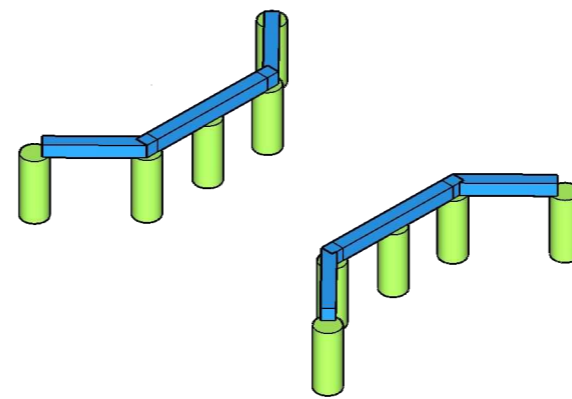

02 - SAPATAS + VIGAS

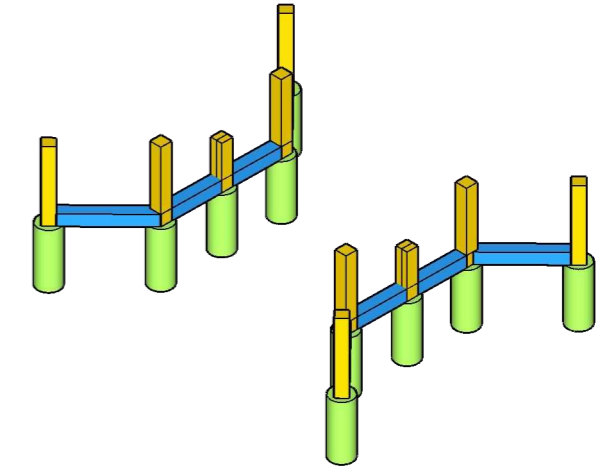

03 - SAPATAS + VIGAS + PILARES

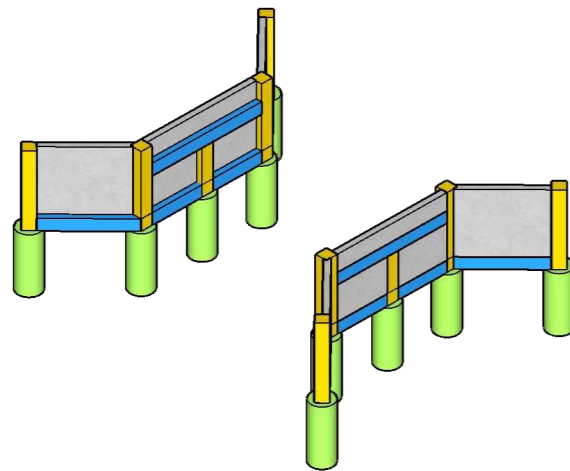

04 - SAPATAS + VIGAS + PILARES
+ PAREDES

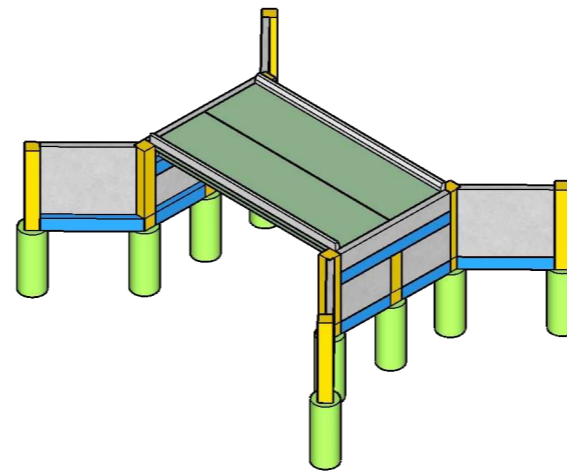

05 - SAPATAS + VIGAS + PILARES
+ PAREDES+ VIGA DE CONCRETO TIPO PI H58



05 - SAPATAS + VIGAS + PILARES
+ PAREDES+ VIGA DE CONCRETO TIPO PI H58

01 | ESQUEMA DE COMPOSIÇÃO
ESCALA.: 1/200



PROPR:
PREFEITURA MUNICIPAL DE FORMOSA DA SERRA NEGRA

LOCAL:
FORMOSA DA SERRA NEGRA - MA

PROJETO
PONTE DE CONCRETO
RIACHO BOM ESTAR E RIACHO CAMALEÃO

DATA
03/06/22

CONTEÚDO DA PRANCHA
01 - VISTA DE TOPO. 02-CORTE AA. 03- ESQUEMA DE
COMPOSIÇÃO. 04- VISTAS 3D

PRANCHA
03 | XX



VISTA 3D



PROPR:
PREFEITURA MUNICIPAL DE FORMOSA DA SERRA NEGRA

LOCAL:
FORMOSA DA SERRA NEGRA - MA

PROJETO
PONTE DE CONCRETO
RIACHO BOM ESTAR E RIACHO CAMALEÃO

DATA
03/06/22

CONTEÚDO DA PRANCHA
01 - VISTA DE TOPO. 02-CORTE AA. 03- ESQUEMA DE
COMPOSIÇÃO. 04- VISTAS 3D

PRANCHA
04 | XX



VISTA 3D



PROPR:
PREFEITURA MUNICIPAL DE FORMOSA DA SERRA NEGRA

LOCAL:
FORMOSA DA SERRA NEGRA - MA

PROJETO
PONTE DE CONCRETO
RIACHO BOM ESTAR E RIACHO CAMALEÃO

DATA
03/06/22

CONTEÚDO DA PRANCHA
01 - VISTA DE TOPO. 02-CORTE AA. 03- ESQUEMA DE
COMPOSIÇÃO. 04- VISTAS 3D

PRANCHA
05 | XX



VISTA 3D



PROPR:
PREFEITURA MUNICIPAL DE FORMOSA DA SERRA NEGRA

LOCAL:
FORMOSA DA SERRA NEGRA - MA

PROJETO
PONTE DE CONCRETO
RIACHO BOM ESTAR E RIACHO CAMALEÃO

DATA
03/06/22

CONTEÚDO DA PRANCHA
01 - VISTA DE TOPO. 02-CORTE AA. 03- ESQUEMA DE
COMPOSIÇÃO. 04- VISTAS 3D

PRANCHA
06 | XX

Mapa de localização das Pontes sobre os Riachos Bom Estar e Camaleão

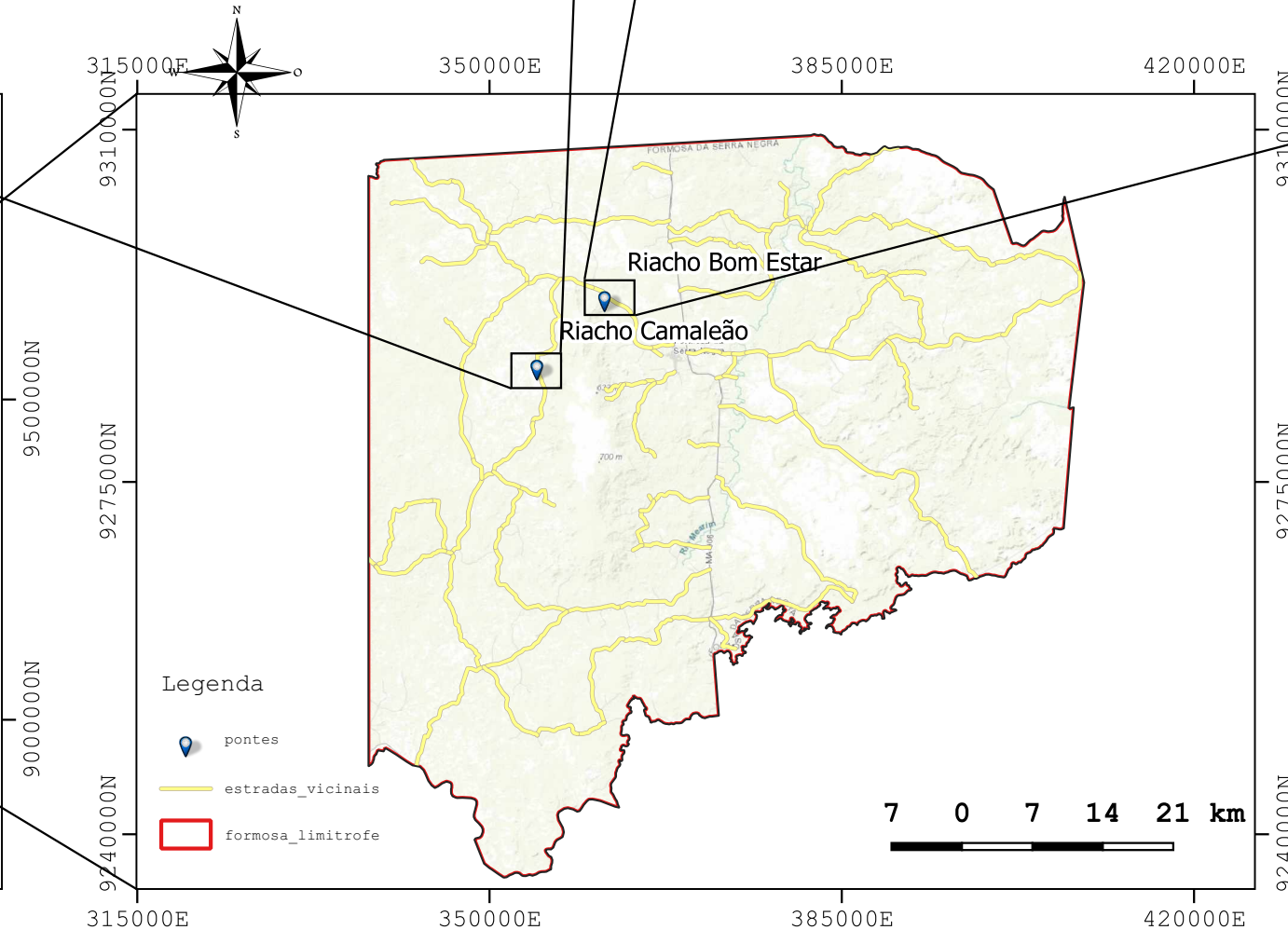
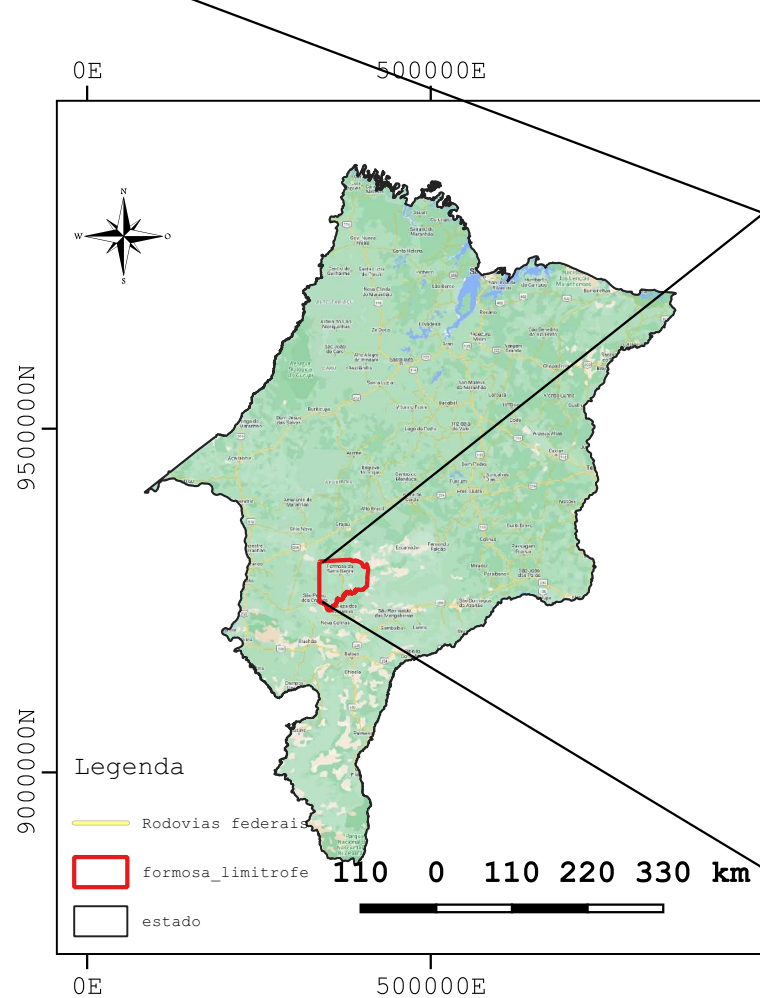
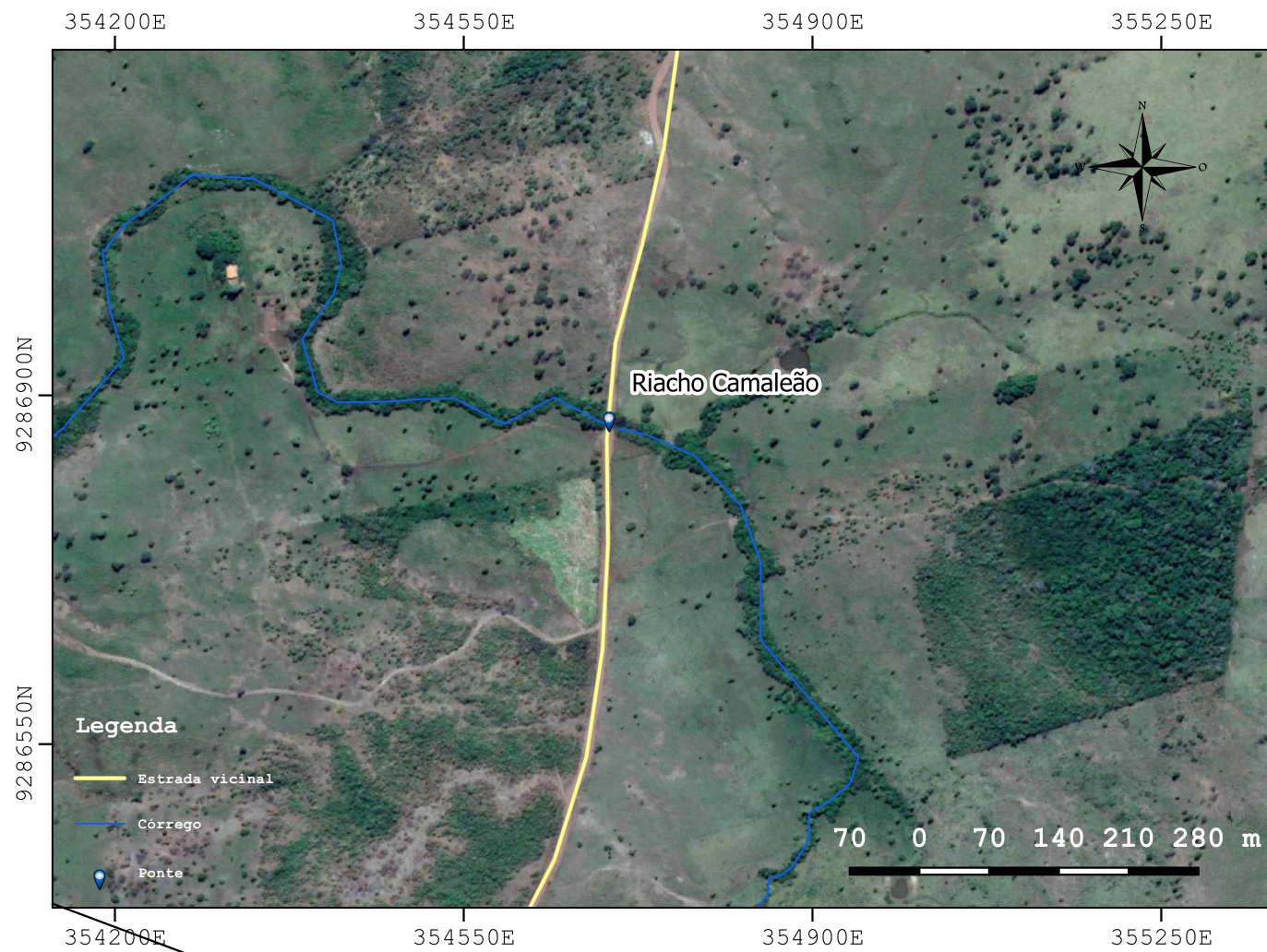

Base Cartográfica

Malha Municipal do IBGE (2010)
 Sistema de coordenada UTM
 Datum horizontal SIRGAS2000
 Zona 23S

Elaboração

Gerson Costa Reis
 Engenheiro Ambiental